CALVINIST CONTACT

DUTCH-CANADIAN CHRISTIAN WEEKLY

"And there shall be no more curse: but the throne of God and of the Lamb shall be in it." Rev. 22 : 3

OCTOBER 7th 1960 - No. 464 - 12 PAGES • P.O. BOX 312, ST. B. HAMILTON, ONT.

16th year of publication
Authorized as Second Class Mail, Post Office Department, Ottawa, Ontario.

Terug naar Holland

Onlangs hoorden wij, dat gedurende de eerste zes maanden van dit jaar een vrij groot aantal Hollandse immigranten Canada hadden vaarwel gezegd en weer naar Nederland waren teruggekeerd. Aan deze mededeling werd toegevoegd, dat dit grotendeels immigranten betrof, die niet kerkelijk georiënteerd waren, doch de gemeenschap met land- en lotgenoten in het kerkelijk leven misten met alle kwade gevolgen van dien, zoals vereenzaming, gebrek aan hulp en advies, enzovoort.

Toch weten we uit ervaring, dat het niet uitsluitend buitenkerkelijken zijn, die gedesillusioneerd terugkeren naar het vaderland. Ik denk aan dat grote gezin, dat op doorreis naar Montreal en Nederland onze woonplaats even aandeed. Ze kwamen uit het Westen en kenden ons daar nog van. Twaalf jaar geleden naar Canada geëmigreerd en nu met elkaar een enkele reis Holland!

We denken aan enkele nieuwe immigranten, die dit jaar moeite hebben, om goed werk te krijgen: — Dominee, als we hadden geweten, dat Canada zo was, dan waren we hier nooit gekomen! We zouden wel terug willen kruipen!

Vervolgens krijgt men een aantal sterke verhalen te horen, die blijk geven van het hoge welvaartspeil, dat er momenteel in Nederland heerst. Vraagt men dan onschuldig en onnozel, hoe het komt, dat de klagende broeder toch naar Canada is gekomen, dan is het stereotiepe antwoord: — Wij zijn de slachtoffers van verkeerde voorlichting ....

Er is inderdaad een behoorlijke terugstroming van immigranten gaande van Canada naar Holland (en andere Westeuropese landen), en de oorzaak hiervan is overduidelijk: de huidige economische recessie in Canada tegenover de toenemende welvaart en arbeidsgelegenheid in Nederland. Het is eveneens duidelijk, dat die terugkerende immigranten zowel bij hun vertrek naar Canada als bij hun terugkeer naar Nederland zich alleen hebben laten leiden door motieven van meerdere welvaart en hogere levensstandaard.

Men mag dan al bovendien klachten hebben over eenzaamheid, lange winters en cultuurarmoede, ieder, die midden in de immigrantengemeenschap staat, weet heel goed, dat deze klachten niet sterk genoeg zijn, om een grote stap als de terugkeer naar Holland te bewerkstelligen.

Nu horen wij niet bij degenen, die beweren, dat de Calvinistische Hollander naar Canada gekomen is, om in dit land Calvinisme en Reformatie te brengen. Daarvoor zijn wij hier thans wel, maar daarvoor is men niet aan emigratie begonnen! Men onderscheid hier goed, om misverstand — en ook holle fanfarekreten — te voorkomen: De Here heeft ons stellig naar Canada gebracht, om hier met ons heerlijk geloof en rijke erfenis een zuurdesem te zijn voor land en volk, maar de motieven, die Hij gebruikte, om verreweg de meeste immigranten naar Canada te leiden, waren van economische aard, hetgeen volstrekt niet minderwaardig genoemd mag worden.

Thans blijkt het echter, dat er velen zijn, die nooit verder gekomen zijn in Canada dan aan het denken aan eigen welvaart en voordeel; velen, die er niets van begrepen hebben, dat ze hier niet alleen de taak hadden, om geld te verdienen en vooruit te komen, maar ook de opdracht om zoutend zout te zijn in dit magnifieke deel van Gods wijde wereld!

Zij lieten hun emigratie naar Canada en hun verblijf hier alleen en uitsluitend bepalen door het motto: — Waar mijn brood is, daar is mijn vaderland, en toen het plotseling bleek (of beter wellicht: scheen) dat de boterham in Holland beter belegd was, haastten zij zich naar het reisbureau en deponeerden daar hun spaarcenten in ruil voor een enkele reis Holland.

Het staat te bezien, dat deze mislukte immigranten met wroeging en zelfverwijt nog eens op de kade te Rotterdam zullen staan, wanneer het in Canada weer "beter" is dan in Holland. Dit laatste zal zeker eerlang weer het geval zijn, wanneer men de duizenden aanhangers van de populaire theorie van "trends and cycles in economy" mag geloven.

En nu weten we wel, dat er uitzonderingen zijn onder hen, die terugkeren naar Holland. Ook weten we, zelfs veel beter dan we wel wensten te weten, wat een leed er soms geleden wordt onder de immigranten, die hun komen naar Canada betreuren. Het is ons gans niet onbekend, dat bange zorgen voor het dagelijks brood het hele leven plegen te drukken. We weten wel, dat het natuurlijke niet buiten het geestelijke omgaat, maar er op ingrijpt, evenals dat omgekeerd het geval is.

Maar toch durven we te constateren, dat de huidige terugkeer van honderden immigranten naar Holland bij het overgrote deel voortkomt uit de door en door vermaterialiseerde instelling van hun leven, waardoor ze het besef niet konden opbrengen, dat God hen hier tot meer geroepen had dan tot de arbeid voor het dagelijks brood.

Er schijnen er zelfs te zijn onder hen, die terugkeren, die het in Canada uitstekend is gegaan en met duizenden Canadese dollars hun eigen bedrijf willen opzetten in Nederland. Zij hebben in Canada slechts geparasiteerd!

Wie vandaag terug wil naar Nederland, omdat het daar momenteel beter is en omdat hij alleen daar wenst te wezen, waar het "het best" voor hem is, vrage zich eens eerlijk af, wat er eigenlijk verkeerd is gegaan, toen hij indertijd in Holland besloot om te emigreren naar Canada. Als men eerlijk is, zal men ontdekken, dat het niet zozeer een kwestie was van verkeerde voorlichting door anderen, als wel van verkeerde voorbereiding bij zichzelf!

Deze tijd van economische teruggang en groeiende werkloosheid in Canada is door niemand gewenst en door weinigen verwacht, en wij doen wél om God te bidden deze gesel van ons land af te wenden. Maar toch heeft deze tijd dit winstpunt, dat de immigranten-geesten worden beproefd, of zij zowel in tijden van weelde als in tijden van noodzakelijke beperking goede burgers zijn van het land, dat zij vrijwillig tot woonplaats hebben gekozen; goede burgers, die niet alleen weten van nemen, maar ook van geven; goede burgers, die beseffen dat God hen voor meer dan een goede boterham in Canada doet zijn.

Deze moeilijke dagen zijn een test voor ons Canadese burgerschap.

Wie vandaag het motto voert: — Waar mijn brood is, daar is mijn vaderland, die blijft niet meer onopgemerkt.

Een betere lijfspreuk is: — Werpt al uw bekommernis op Hem, want Hij zorgt voor u.

En laat heel Canada dit motto horen!

A. De Jager.

DANKDAG

Tradities bergen het gevaar van gewenning in zich. Daarop maakt de viering van "thanksgiving day" geen uitzondering. Op 10 October worden allen in Canada opgeroepen dank te brengen voor al de zegeningen die we hebben genoten.

Dat zal voor de een gemakkelijker zijn dan voor de ander. Een dezer dagen reden wij laat op de avond door een plaats. Het was regenachtig weer. Aan de overkant van de straat stonden een man en een vrouw met een meisje van omstreeks 12 jaar. Het meisje zocht bescherming onder het jasje van haar vader, die probeerde een "lift" te krijgen. Een klein toneeltje van armzaligheid en armoede. De gedachte kwam toen plotseling bij ons op, dat ook zulke mensen straks worden opgeroepen dankdag te vieren. Dat moet toch wel heel moeilijk voor hen zijn. En het is van harte te hopen dat wij in onze dankdagviering degenen, voor wie dit een probleem is, niet vergeten.

Want "dank u" zeggen is nog iets anders dan dankbaar zijn. God hoort ons wel vaak "dank u" zeggen, maar hoeveel ziet Hij van ons dankbaar zijn? Natuurlijk zijn we er niet mee klaar, als we één dag van het jaar afzonderen als dankdag. Maar nu we er eenmaal een speciale dag voor hebben, zou het prachtig zijn, als we die dag er nu ook speciaal voor gebruikten.

Toen de Heiland de schare van 4000 zag, werd Hij met ontferming bewogen. Doch daar bleef het niet bij. Hij zette die ontferming om in een daad, doch niet nadat hij gedankt *had. "En Hij gebood de schare neder te zitten op de aarde. En Hij nam de zeven broden,* en gedankt hebbende, *brak Hij ze, en gaf ze zijn discipelen, opdat zij ze zouden voorleggen." (Markus 8:6)*

Zou God er niet een grote voldoening in hebben (vergeef ons de uitdrukking), wanneer op 10 October de barmhartigheid van de Heiland werd bewezen aan hen, voor wie dankdag-viering een probleem is? Wij willen dank brengen aan God voor de oogst en voor al de zegeningen, die we hebben genoten. Bij dit dank brengen aan Hem, doen we goed ons het woord van de Heiland in herinnering te brengen: "Wat gij aan de minste mijner broederen gedaan hebt, dat hebt ge Mij gedaan."

DE GESCHIEDENIS VAN THANKSGIVING DAY

Thanksgiving Day, de jaarlijkse feestdag en dankdag voor de oogst wordt in Canada dit jaar gevierd op Maandag 10 October. Thanksgiving Day werd voor het eerst gehouden in Nieuw England aan de Oostkust van Noord Amerika toen de Pilgrims te Plymouth een Dankdag hielden na hun eerste oogst in het nieuwe land in 1621.

Later, in 1630 werd Thanksgiving Day door hen ingesteld als een officiële feestdag om de Here te danken voor de zegeningen op het dagelijks werk en voor de vrijheid van godsdienst, die zij in het nieuwe land genoten. Omstreeks 1688 werd Thanksgiving Day een jaarlijkse vrije dag in de Massachusets Bay Colony.

Het verbruik verbreidde zich vanzelf. Ook in andere staten ging men meer en meer over tot het houden van een Dankdag. Nationale Dankdagen werden in 1789 en 1795 afgekondigd door President Washington, de eerste president van de Verenigde Staten.

Tegenwoordig wordt Thanksgiving Day in de Ver. Staten gevierd in November. Dit stamt uit de tijd van de beroemde president Lincoln, die in 1863 de laatste Donderdag in November aanwees voor Thanksgiving Day. Dit werd meer en meer een vaste gewoonte en in 1941 werd bij besluit van het Congress de vierde Donderdag van November vastgesteld als jaarlijkse holiday, zodat dit jaar Thanksgiving Day in de States gevierd zal worden op 24 November.

De eerste Thanksgiving Day in Canada was waarschijnlijk de dankdag die de inwoners van Halifax, Nova Scotia hielden in 1763 om de Vrede van Parijs te vieren, waarbij Canada aan Engeland kwam. Het idee van een dankdag voor het gewas vond al spoedig ingang in de provincie Quebec, toen Lower Canada geheten, waar de eerste Thanksgiving Day werd geproclameerd op 22 December 1798 en gehouden op 10 Januari 1799. De inwoners van Upper Canada (Ontario) proclameerden hun eerste Thanksgiving Day op 17 Mei 1816 en hielden het op 18 Juni, speciaal om Gode dank te brengen voor het einde van de oorlog tussen Engeland en Napoleon.

Na de Confederation in 1867 werd de eerste nationale Thanksgiving Day in Canada geproclameerd voor 1 Maart 1871. Dit was geen dankdag voor het gewas, maar voor het herstel van de gezondheid van de Prins van Wales.

Gedurende enige tijd werd Thanksgiving Day in Canada ge-

(Vervolg op pag. 2)

Zeven en twintig pond en vijf ons papier waren nodig om alle woorden in druk te bevatten, die de leden van het Canadese parlement in hun laatste zitting gesproken hebben; gemiddeld 29.000 per man.

Her verslag van de zittingen, dat Robert Lang hier draagt, beslaat 7787 pagina's.

Zeer waarschijnlijk zal de volgende zitting van het parlement nog dit najaar geopend worden.

Verliest Rome Zuid Amerika ?

De Rooms-Katholieke priester Roger E. Vekemans schreef in het blad "Ave Maria": "Wat we realistisch onder ogen moeten zien, is dat de kerk bezig is Zuid-Amerika te verliezen. Dat betekent ongeveer de helft van de Katholieken in de gehele wereld. En dat zou in de kerk een crisis kunnen zijn die nog ernstiger is dan de afscheiding van de Oosterse kerk of de Protestantse Reformatie. Zo ernstig is dit probleem!"

Thanksgiving Day

(Vervolg van pag. 1)

vierd op dezelfde dag als in de States, maar men vond dat te laat in het jaar en te dicht bij het Kerstfeest. Toen werd gedurende enkele jaren in Canada Thanksgiving Day op 11 November gevierd, tegelijk met Remembrance Day, maar ook dit beviel niet en in 1931 kregen we weer een aparte Thanksgiving Day.

Thanksgiving Day, zoals het nu algemeen in Canada gevierd wordt, werd voor het eerst nationaal ingesteld op 6 November 1879 en sedertdien werd deze holiday jaarlijks door de overheid vastgesteld, tot in 1957 een regeringsbesluit werd aangenomen om de Dankdag voortaan te vieren op de tweede Maandag in October.

Thanksgiving Day is een uitgesproken godsdienstige feestdag, ingesteld door vrome mensen die er behoefte aan hadden, God openlijk te danken voor Zijn zegeningen. Hoewel deze feestdag sterk gesecelariseerd is, bestaat er toch uiterlijk nog veel verband tussen dit feest en de kerk, zodat in vele kerken speciale diensten gehouden worden, terwijl in andere kerken deze diensten worden gehouden op de Zondag, voorafgaande aan Thanksgiving Day. In sommige streken van Canada worden daarbij de vruchten van veld en bomen in de kerken gebracht en uitgedeeld.

Canada is toonaangevend in atoomenergie ontwikkeling

Naar het oordeel van de westduitse minister van Atoomenergie en Watervoorziening, Dr. Siegfried Balke, geeft Canada in de wereld de toon aan in de ontwikkeling van kernreactors voor commerciële energie-produktie.

Dr. Balke heeft op uitnodiging van de Canadese overheid een reis door Canada gemaakt ter bestudering van het Canadese kernenergie-programma. De Duitse minister was onder de indruk gekomen van de manier waarop Canada een reactor had ontwikkeld, gevoed met natuurlijk uranium en gekoeld met zwaar water.

West-Duitsland is ervan overtuigd dat dit type reactor ook voor andere landen het meest geschikt is en het zal hiervan bij de ontwikkeling van haar eigen kernprogramma gebruik maken. Dr. Balke was echter van mening dat het nog wel tien jaar zou duren voordat het gebruik van kernenergie van belang gaat worden. De behoefte aan kernenergie varieert sterk van land tot land.

De Westduitse minister heeft te kennen gegeven dat zijn land geinteresseerd is in de aankoop van Canada van de technische gegevens, waarover Canada de beschikking krijgt door de bouw van de CANDU reactor te Douglas Point, Ontario, die in 1964 of 1965 gereed zal komen, mits deze een succes blijkt.

Dr. Balke is niet geinteresseerd in het Amerikaanse reactor-type dat gebaseerd is op het gebruik van verrijkt uranium, omdat men zich niet wenst te binden aan slechts één leverancier van brandstof. Natuurlijk uranium is in tal van landen verkrijgbaar, maar alleen de Verenigde Staten leveren verrijkt uranium.

INVOER VAN JAPANSE RADIOBUIZEN

De Canadese fabrikanten van radio-onderdelen voelen zich ernstig bedreigd door de invoer van Japanse radiobuizen. De heer Robert Story, hoofd van de afdeling radiobuizen van Canadian General Electric Co. Ltd., deelde mede dat één Canadese fabrikant reeds Japanse buizen gebruikt, terwijl nog twee andere ernstig overwegen hiertoe over te gaan. Naar de mening van de heer Story zou dit het einde kunnen betekenen van de radiobuizenindustrie in Canada.

De heer W. E. Currie, vice president van Dominon Electrohome Industries Ltd., Kitchener, Ont., verklaarde dat zijn bedrijf zonder gebruik van de Japanse buizen geen kleine radiotoestellen zou kunnen vervaardigen. Het vorige jaar bestond de verkoop van transistorradio's in Canada voor één-derde uit Japanse toestellen.

Japase meisjes, werkzaam in de radio-assemblage, verdienen per maand \$ 25—\$ 40, bij een 54-urige werkweek, terwijl Canadese meisjes bij een 40-urige werkweek \$ 250.— per maand verdienen.

DE SNUIVER IS EEN HOLLANDSE UITVINDING

De onderzeeërs van de Koninklijke Nederlandse Marine "snoven" reeds voor de Tweede Wereldoorlog, ofschoon de Duitsers er aanspraak op maakten als hun uitvinding en het op onderzeeboten invoerden. De snuiver, een op een periscoop gelijkend instrument, is een doeltreffende methode van luchttoevoer voor de veel lucht verbruikende dieselmotoren van onderzeeërs, en stelt deze duikboten in staat om met hun bovenbouw geheel onder water te varen en met alle luiken gesloten.

Snuivers, een uitvinding van een Nederlandse marine-officier, werden voor de Tweede Wereldoorlog geïnstalleerd op alle Hollandse onderzeeërs, maar er werd weinig reclame mee gemaakt, totdat de Duitsers, toen zij Holland bezetten, de plannen en tekeningen van de snuiver ontdekten. Zij zagen snel de waarde er van in, want deze uitvinding maakte het onnodig voor deze duikboten, die de wateren naar vijandige schepen afzochten, "De Wolven van de Zee", om in patrouille-gebieden aan de oppervlakte te komen om hun batterijen te laden. Zij gaven echter aan de snuiver de Duitse naam "Schnorkel" en wekten daarmee de verkeerde indruk, dat het een Duitse uitvinding was.

Snuivers behoren heden tot de normale uitrusting in alle door dieselmotoren gedreven onderzeeërs, maar het soort, dat met atoomkracht gedreven wordt, heeft ze natuurlijk niet nodig.

Of de door atoomkracht gedreven onderzeeërs tenslotte de gebruikelijke duikboten geheel zullen vervangen, is een open vraag. Wijlen Admiraal Sir Charles Lambe, die First-Sea Lord van Engeland was, zei tijdens een persconferentie . . . "Ik geloof, dat er nog een lange toekomst is voor de op de gebruikelijke wijze gedreven onderzeeër, in het bijzonder vanwege haar grote, gelnidloze snelheid onder water.

(Can. Sc.)

1960 Royal Agricultural Winter Fair

Holland is expected to be represented in a novel poster competition, open to any agricultural show, horse show or farm organization anywhere in the world, which will be one of many features of the 1960 Royal Agricultural Winter Fair, to be held in the Coliseum, Toronto, from November 11 to 19.

These posters must be for the current year and must have been used in advertising an agricultural show, a horse show or an agricultural show, a horse show or an agricultural product.

The prize-winning entries will be on display at the Royal, reputed to be the world's largest, annual indoor agricultural exhibition.

22 Oct. a.s.

Najaars Bondsdag

van de Mannenver. in Zuid-Ontario,
in de Chr. Ref. Church te
Strathroy, Ont.
Sprekers: Rev. A. W. HOOGSTRATE en
Rev. A. W. SCHAAFSMA.

Gaat U naar Holland?
Reis per Holland-Amerika Lijn
Famous for Service
J. VANDER VLIET
304 Dundas St. W. - Telef. 4641
TRENTON, ONT.

The 1961 Calendar of the Christian School Herald

This beautiful Calendar printed in two colours on strong, lasting paper with an attractive picture for every month, is now ready for mailing.

PRICE ONLY \$ 1.00

(School Societies receive a discount.)
Order from your School Society or directly from
The Christian School Herald
P.O. RYCKMAN'S CORNERS, ONTARIO

DAMES,
Nu de zomer voorbij is kunnen we weer breien.
Heb U de nieuwe gemeldeerde ZERMATT-WOL als eens geprobeerd? Dit is prachtige dikke wol voor ijstruien en vesten. Ook SOEDAN-WOL en MARMER-WAFEL-STOF voor doorstopwerk in verschillende kleuren verkrijgbaar bij
Mrs. E. TROOST
6 Church Street, Apt. 112, Toronto 14, Ont.
Telephone CL 9-8139

VAN DELFT'S BOOKHOUSE
For Sunday School supplies.
Large variety reward tickets, attendance cards and stars, texts and books.
Ask for catalogue.
We still have available
1960 Yearbooks
à \$ 1.25 postpaid.
223 HESS ST. SOUTH, HAMILTON, ONT.

"World Wide Travel Service"
359 WILSON AVE. (Bathurst/Highway 401)
DOWNSVIEW, TORONTO, ONT.
Het enige Nederlandse reisbureau in Toronto.
Wij komen bij U thuis Uw reis bespreken.
Laten Uw reisproblemen onze zorgen zijn.
ADRIAAN LIMBERTIE
ME 5-5661 - 's avonds HI 4-8280

P. De Haan & Zonen
AUTOHANDEL, REPARATIE, SERVICE & BENZINE
FINA STATION
1590 MAIN ST. W.
Hamilton
JA 9-7944
of
FU 3-7380
Zondags gesloten.

BESTELT UW
BOEKEN, BIJBELS, PSALMBOEKJES, NIEUWE PSALTER-HYMNALS,
enz. bij
Mrs. W. van Oosten
Ze doet niets liever dan U behulpzaam zijn bij het maken van Uw keus!
14 HEATHER AVE. TELEFOON: GL 1-7023
London, Ont.

SUNDAY SCHOOL REWARDS

RICKY AND THE ROOSTER by John Vriesinga
Boys 7—10 .... 65¢
THE NEW BABY by Frederica De Jong
Girls 5—8 .... 50¢
THE FLASHLIGHT by Jean Fisher
Boys 9 and older .... 65¢
BETTY AND BROWNIE by Rita Van Westenbrugge
Age 6—9 .... 75¢
BETTY AND THE TWINS by Rita Van Westenbrugge
Age 7—11 .... 75¢
NATURE STORIES by Marion Schoolland
Boys and Girls .... 75¢

Guardian Publishing Co. Ltd.
BOX 34, STATION "B", HAMILTON, ONT.

John Broekstra
de eerste Hollandse Horlogemaker,
is
terug in GRIMSBY
WH 5-5611

WILLEM G. POOLMAN
advocaat
notaris
meester in de rechten
330 Bay St., Toronto 1, Ont.
(hoek Bay/Adelaide St.)
tel.: EM 3-1334
's avonds HU 1-8283
NEDERLANDSE EN CANADESE RECHTSADVIEZEN

CALVINIST-CONTACT
DUTCH-CANADIAN CHRISTIAN WEEKLY
P.O. Box 312, Station B, Hamilton, Ont.
Phone LI 5-4636
Calvinist-Contact is published Friday every week.
Closing date: Saturday before date of issue.
Subscription price: \$ 4.00 per year.
Published by Guardian Publishing Co. Ltd., Hamilton, Ont., on behalf of the Calvinist-Contact Publishing Association.
Executive Committee: Rev. Jac. Geuzenbroek (President), Rev. A. H. Venema (Secretary), Rev. J. Van Harmelen, and D. Farenhorst.
In charge of editorial matters: D. Farenhorst.

COVENANTAL EVANGELISM
In the Sunday School

By Rev. J. C. Verbrugge

The question about the place of the Sunday School is often discussed among us. Should it be an agency of the church for the indoctrination of its own youth, or should it be a means of evangelism?

At the Third Ont. Chr. Reformed Sunday School Teachers' Convention, which was held in Brantford, Ont. this summer, the Rev. J. C. Verbrugge of Bowmanville, Ont. delivered an address on this subject, and we are very happy that Mr. Verbrugge gave his consent to print his speech. We present the first instalment in this issue, convinced that the thoughts, expressed in it, may be profitable for many of our readers.

Ed.

Because this year's Sunday School Convention in Ontario is concerned in a special way with the question of using the Sunday School more for the purpose of Evangelism than has been true up to the present time, it is in order to know just what the stand of our Church is. For many years the question of the place of the Sunday School in the program of our church was discussed, and received the attention of Synod. It was in 1951 that a clearcut decision was taken, defining the place of the Sunday School. After first declaring that "Catechesis is uniquely the official ecclesiastical pedagogy of the covenant youth", Synod went on to say:

"The Sunday School is in principle an agency for official ecclesiastical evangelistic pedagogy with additional utility as a voluntary association for covenantal pedagogy supplementary to the home and under the supervision of the consistory, to be employed as the local circumstances of each congregation may dictate (e.g., for additional training where there are no Christian Schools, for the stimulation of love for and interest in missions, etc.).

Grounds:

a. These principles are implicit in the Reformed doctrines of the covenant and the church.

b. These principles are implicit in Reformed Church polity."

Acts of Synod, 1951, p. 57.

I shall not take time to discuss that statement of principle. It is clear that Synod intended to say that the Sunday School is to be viewed first of all as an evangelistic agency. It is a good and heartening thing that this sense of responsibility is growing among our people. It is indeed the task of the Church to witness. The living Church must always be growing in the desire to become more fully what she continually confesses to be: **A Universal Church.**

In discussion at this convention it has become evident that not all are agreed that the question of the Sunday School is one of either/or — either for the children of the Church, or for the children of the unchurched in the neighbourhood. The proposition put in that form does not meet the concrete situation.

On the other hand, if some are inclined to make it a both/and proposition — that is to say, that the Church should have a Sunday School for the children of the Church, and a separate Sunday School for children of the unchurched in the neighbourhood, then there is also difference of viewpoint. Many will take issue with that approach, and as I hope to show, rightly so. Such division can well be a temporary arrangement for practical reasons. But it ought not to be considered ideal.

A careful reading and correct analysis of the viewpoint expressed by the Synod in the decision quoted will immediately tell you that Synod has said in effect: the approach in the Sunday School must be fundamentally the same for all children who are reached by means of the Sunday School. The distinction is not made between two kinds or classes of children in the Sunday School. We must make the proper distinction between the purpose of catechism and the purpose of the Sunday School. The Sunday School is an evangelistic agency.

I therefore propose to consider with you the idea of COVENANTAL EVANGELISM IN THE SUNDAY SCHOOL. Twin thoughts are contained in that proposition. On the one hand this means that the covenant child is to be approached evangelically. On the other hand it means that the child of evangelism, the child of the unchurched in the neigbourhood, is to be approached covenantally. The approach thus expressed can be brought into clear focus, when we consider:

a. The Covenant of the Gospel, and

b. The Gospel of the Covenant.

THE COVENANT OF THE GOSPEL

The doctrine of the Covenant of Grace is a very precious Biblical truth. It is in that truth that we can feel the very strong pulsebeat of the heart of God. For what is it that we find expressed in the Covenant? In it we find expressed the wonderful and amazing purpose of God to save sinners. That is a purpose of grace. There simply would be no salvation for anyone, if there were no grace. But there would be no grace if God had not, out of the deep love of His heart, agreed to bestow that grace on sinners. That is a brief and simple way of saying what we understand by the Covenant, and what the Bible means by the Covenant. That is the essence of the Covenant of the Gospel, of the Old Testament as well as of the New Testament.

In that Gospel of the Covenant, the Good News of the Bible, God promises to give salvation — full salvation — to believers and their seed, their offspring. God has never gone back on that promise — and He never will! He will bring all those upon whom He has been pleased to set His favor, unto salvation. That is what God has both **purposed** and **promised** to do. It is God who is first of all active in the Covenant. The Covenant is God-centered. This central fact is of the utmost importance in the approach to the work of Evangelism by means of the Sunday School. The Sunday School worker needs to have this conviction, in order that the child (or adult) reached by the Sunday School will come to know this — that the God of grace is coming to him or her.

This God of the Covenant is the unchangeable God, who never departs from what He has purposed and promised to do. To say, however, that God is unchangeable, does not mean that God is immovable like granite. It means that He will never go back on His Word. The being of God is not cold and emotionless. The heart of God is charged with deep emotion, and the Covenant of the Gospel is full of that motion. That is the secret of Covenantal Evangelism. Thos who are received into the Covenant, and those who receive the blessings of the Covenant, have to do with a God who has the tender heart of a wonderfully good Father.

The important question now is: To whom does God in His Covenant promise salvation? We are quick to reply, if we know the Bible a bit: To Abraham and his seed. Genesis 17 : 7 has been imbedded in our thinking by virtue of long training and frequent repetition. But who now are Abraham's seed? You know what the Jews of Jesus' day thought about that. John 8:33—59 gives us the account of an exchange of words and ideas about this, between Jesus and the Jews of His day . . . "We are Abraham's seed", they said. They thought purely in terms of physical descent. That conception not only led to an utterly false Covenant security, but it brought with it an exclusiveness which was totally strange to God's gracious purpose. It resulted in a thoroughly man-centered conception of the Covenant. It was cold, hard, exclusive, self-righteous, and full of disdain for all who were not descendants of Abraham. The Lord exposed the awful error in that view of the Covenant, which implied a denial of God's wonderful grace to sinners.

The apostle Paul later interpreted the meaning of Genesis 15 and 17, when in Galatians 3 : 29 he summarized it by saying: "If you are of Christ, then you are Abraham's seed, and heirs according to the promise." So the "All families" of Genesis 12 : 3 clearly implied that God intended to call those to be His people who were not His people by virtue of physical descent from Abraham.

This same dimension of the Covenant was expressed by Peter on the day of Pentecost, in which he said even more than he himself understood at that moment, "For to you is the promise, and to your children, and **to all that are afar off, as many as the Lord our God shall call**" (Acts 2 : 39). God's gracious Covenant purpose extends to all the families of the earth. This is the kind of universalism which belongs to the very essence of the Covenant. Too often we have narrowed down the Covenant to an exclusive company, with the result that the mighty pulsebeat and warm heart throb of the Covenant was lost.

It is this universalism of the Covenant which must strongly influence us in our approach in the Sunday School. Otherwise we will form a small, narrow, exclusive society, born of a wrong conception of the Covenant — a conception which will not only tend to be highly man-centered, but which at the same time, while it does offer to those "afar off" the Gospel, will deny to them entrance to their fellowship after they have been brought nigh. That is a real danger which threatens, when on the basis of what we call "Covenant thinking", we say that we must separate the children of the church from the children of the unchurched in the Sunday School. We must be ready to embrace the Biblical dimensions of the Covenant so that we will be ready to embrace all those whom it pleases our gracious God to embrace in His Covenant.

When you and I let the Bible speak, and we are prepared to accept some of the radical and shocking things which the Bible says, then you simply cannot escape the fact that in Scripture the reference to God's Covenant — and do not forget that you and I must think of it first of all as GOD'S Covenant! — is the reference to His agreement to save sinners. It includes "unbelievers who are not yet believers" just as well as sinners who have already become believers by God's grace. How else are we to understand the words of Jesus, "And other sheep have I, which are not of this fold; them also must I bring, and they shall hear my voice; and they shall become one flock, one shepherd" (John 10:16). These "sheep" are still "afar off", but they are already regarded as "sheep" from the viewpoint of GOD'S COVENANT. The Lord spoke in the same vein to Paul in Corinth, when He said to His servant, "Do not be afraid . . . **I have much people in this city**" (Acts 18:9, 10). God did not say, "I will have — after you have preached the Gospel". He said, "I have much people."

Does it not now become perfectly plain that our approach to the unchurched must be covenantal, just because it is God who graciously agrees to save sinners in Jesus Christ? We do injustice to the Scripture when we limit the idea of the Covenant to people who are already believers, and to their children. The Covenant means GOSPEL.

Perhaps one of the most striking examples in the New Testament of the Covenantal approach to those who are still outside of the Covenant, and who are brought into the Covenant by the Gospel is given us out of the ministry of our Lord. It is the story of Christ's dealing with the Syrophoenician woman, (Matt. 15:21—28; parallel in Mark 7:24—30). I shall not pause to give an exposition of this remarkable passage. The truth that stands out as clear as crystal is the fact that Jesus moved this woman to recognize that God is a Covenant God, and that in that Covenant He has promised to save sinners. The moment this woman had confessed this, and had confessed that she could come into the favor of this God only by the way of wonderful grace — even though she did this in trembling fashion, and considered that there were only crumbs of grace for her — our gracious Lord threw open wide the door, and embraced her in His Covenant. She would have, not just the crumbs, but the full provision that was served on that table, crowned with the abundance of divine grace. That is a picture of the Gospel of the Covenant.

(More next week.)

ON YOUR WAY

BRINGING NOTHING INTO THIS WORLD

For we brought nothing into this world . . .

1 Timothy 6:7a.

On Thanksgivings day acknowledge the truth of our text.

"Yes," you say, "but I worked hard for what I have achieved."

True, but you brought nothing into this world. You did not set the stage for your life, you did not make yourself into what you are, with your gifts of mind, heart, and hand. You did not determine the cycle of the seasons. God did.

We are deeply impressed with man's technical know-how. We can even seed the clouds with silver iodide crystals to produce rain. But cloud-seeding is not successful, unless God again sets the stage, unless conditions are nearly right for natural precipitation. Man cannot cause rain out of the blue sky.

We look up at the sky in amazement and follow the path of man-made satellites, but the first hurricane that comes along sets us scurrying for safety. We have not conquered the sky after all.

We can explain many things, but the law of life in a blade of grass, a tiny cell in the intricate fabric of a living organism still defies our exploratory powers.

After all has been said and done by man he must still in humility acknowledge his Maker, the life-Giver, God.

We brought nothing into this world. Let us be thankful then for what we are and what we have.

Perhaps you want more; you are not satisfied with what you have received. Maybe you have the problem of unemployment on your hands. The hardships of life might have put their stamp on you the past year. Thankfulness? Raise questions then; ask why there is unemployment, sickness. But do not squint in God's direction. The Bible provides the answer. It is not because the Father slipped up in His providence, but because the virus of sin has woven itself into the fabric of God's creation. Rest assured. God is going to root out the evil of sin completely, when Jesus the Conqueror of sin will come back. In the meantime be patient in adversity. God is not going to leave you. Besides this, how many things did He not give to us! The past year speakes of it. While the Congo is seething with unrest, we enjoy peace within the borders of our land. While half of mankind suffers under the yoke of Communism we live in liberty. While many people suffer from poverty, hunger, diseases, we could harvest our crops and we benefit from first rate medical care.

We are not entitled to these gifts. We have forsaken God more than we at times think that He has forsaken us. We did not deserve what we got. Witness our sins and shortcomings.

Celebrate Thanksgiving then, in a world of turmoil and uncertainty, with hard times for some among us. You brought nothing into this world and it is certain you can carry nothing out of it. Even the gifts you did receive the past year were relative. More important is the Giver.

Although the figtree shall not blossom, the fields shall yield no meat; the flock shall be cut off from the fold, and there shall be no herd in the stalls: Yet I will rejoice in the Lord, I will joy in the God of my salvation (Hab. 3:17, 18).

All that I am, I have, I owe to Thee....

P. Van Egmond.

FEIKE ASMA'S
SECOND NORTH AMERICAN ORGAN TOUR

For those who heard and saw Feike Asma play last year, whether it was in Hamilton, where hundreds of people had to be turned away, or in Toronto, where a record attendance of over 3000 enjoyed his fabulous performance on the majestic organ of St. Paul's Church or in Grand Rapids (Mich.) where both the Hymnsing with Prof. Swets and his renowned A Capella Choir participating, and the Organ recital, drew large enthusiastic crowds, or in Vancouver, where he played two consecutive nights for completely packed churches, for those who heard and saw him in anyof these or the other 30 cities all over the U.S.A. and Canada, it will no doubt be an event to look forward to again this year.

This unique and colorful Ambassador of Organ music, who has devoted his life to the re-popularization of "The King of Instruments" and by doing so, gives an astounding 200 recitals annually with a yearly attendance of some 125,000 people, is, by popular demand, returning to this continent for a second Tour during which he will play again many top request numbers, like Bach's Sinfonia, Mendelssohn's Sixth Sonata (The Lord's Prayer), Boelmann's Suite Gothique, Toccata's by Dubois and Andriessen, Willem Mudde's Variations on an old Dutch Folksong and several well known Psalm and Hymn arrangements by Jan Zwart and Feike Asma with the audience participating by joining in the singing of the Chorals.

Kindly watch for the advertisements, which will be appearing in this publication during the coming weeks, stating the entire list of Mr. Asma's recitals, complete with date and place and hour.

DUXBURY
TRAVEL SERVICE
Agent: TCA, KLM, Holland-America Line, Europe-Canada Line
BRAMPTON, ONT.
85 Main St. N. Phone GL 1-4280
Agent Canadian National Railway

• ORGAN DESIGN
• ORGAN BUILDING
• RENOVATION
• RESTORATION
PIJP ORGELS, 1 klavier $ 2.775,00 - 2 klavier $ 3.640.00 en op.
SOUTH EAST ORGAN COMPANY
33 HARRISON AVE., PORT CREDIT, ONT.

Now available:
LONELY BUT NOT ALONE
(Eenzaam maar niet alleen)
by PRINCESS WILHELMINA Price: $5.75
HIDDEN FOR THOUSAND DAYS
by SARA VEFFER. The story of a Jewish family hidden from the Germans in Holland. Price $3.95
Kuntz & Vanderiet Books
1375 Weston Road TORONTO 15 Tel. RO 3-1831
(after store-hours CH 7-9336 or CH 7-9092)

CANADA'S GROEIENDE VLIEGTUIGINDUSTRIE

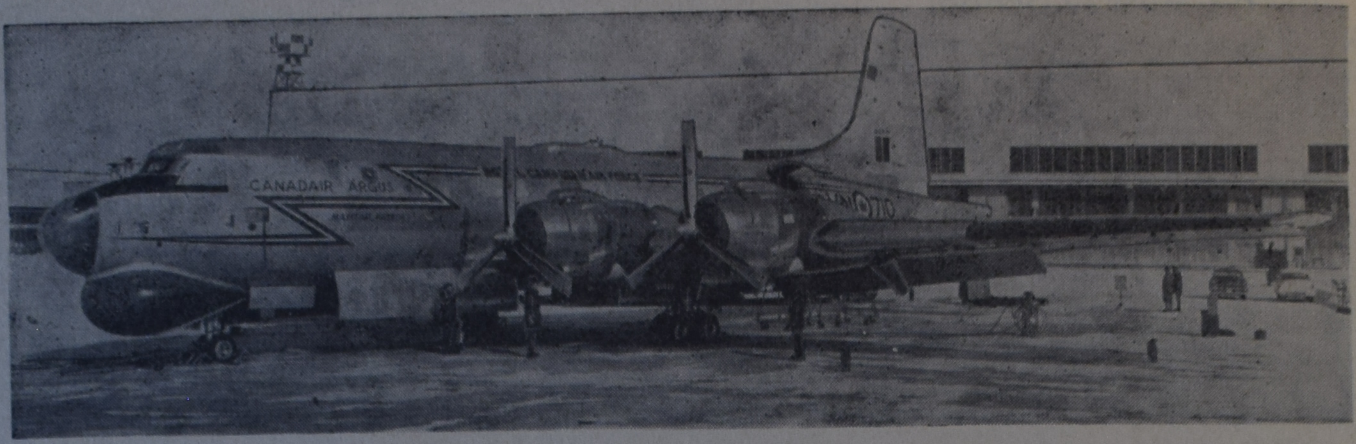

Het grootste vliegtuig dat ooit in Canada gebouwd is, de Arugus CL-44, dat geladen ongeveer 100 ton weegt, wordt gebouwd door Canadair in Montreal. Het ontwerp is gebaseerd op de zeer succesrijke Bristol Britannia, maar het is aanzienlijk veranderd en aangepast aan de Canadese eisen. Hoewel het betrekkelijk langzaam vliegt kan het 24 uur in de lucht blijven en heeft het een actie-radius van 4000 mijl. Gevuld met electronische apparatuur wordt het in de kuststreken en op de Atlantische Oceaan gebruikt voor het opsporen van duikboten. Een vrachtmodel is tevens ontworpen en is in gebruik bij een aantal Amerikaanse maatschappijen.

Pas in het eind van de laatste wereldoorlog ontwikkelde zich de Canadese vliegtuigindustrie, die echter zo snel in belangrijkheid toenam, dat het thans een van de grootste industrieen in het land is.

Een enorme slag voor deze industrie, waar tienduizenden werk vinden, was het besluit van de regering, vorig jaar genomen, om af te zien van de aanschaffing van de CF-105 Arrow straaljager, die geheel in Canada ontwikkeld was en in Canadese fabrieken gebouwd zou worden.

Niettemin heeft deze industrie zich gehandhaafd en verder ontwikkeld, maar met de snelle ontwikkelingen en veranderingen in de vliegwereld is de vliegtuigindustrie tamelijk onstabiel geworden.

Vandaar dat de Canadese vliegtuigfabrieken zich, behalve het maken van vliegtuigen, ook richten op andere producten.

De produktie van vliegtuigen behoort tot de belangrijkste takken van industrie in Canada. Gerekend naar de bruto omzet, die in 1956 $ 354.510.000 bedroeg, neemt deze industrie de achtste plaats in. Het aantal werknemers was in dat jaar 35,000, verdeeld over 52 fabrieken. De arbeiders behoren tot de best betaalde; het gemiddelde weekloon bedroeg in 1956 $ 78.63, vergeleken met een algemeen gemiddelde van $ 64.18.

De drie grootste Canadese vliegtuigfabrieken, Canadair Limited te Montreal (10.000 werknemers), AVRO Aircraft Limited (9600 werknemers) en Orenda Engines Limited (5000 werknemers) beide te Malton, werken vrijwel uitsluitend voor de defensie, terwijl van de vierde fabriek, De Havilland Aircraft of Canada te Toronto (4000 werknemers) 60% van de produktie bestemd is voor defensie en 40% voor civiele doeleinden.

Deze maatschappijen worden alle gecontroleerd door buitenlandse belangen. Canadair is een dochteronderneming van General Dynamics Corp. in de Verenigde Staten; AVRO en Orenda, onderdelen van de A.V.Roe Canada Limited, worden gecontroleerd door de Hawker Siddeley Group in Engeland, terwijl De Havilland of Canada een nevenbedrijf is van de Engelse De Havilland Enterprise.

Een soortgelijk beeld treft men aan bij de overige vliegtuigfabrieken in Canada. Canadian Pratt and Whitney Aircraft Ltd. te Montreal is een onderdeel van de Amerikaanse United Aircraft Corp.; Rolls Royce of Canada en de Bristol Aeroplane Co. of Canada, beide te Montreal en Fairey Aviation of Canada te Halifax, zijn dochterbedrijven van Britse ondernemingen.

In de afgelopen jaren zijn miljoenen dollars geinvesteerd in uitbreidingen en moderniseringen van de Canadese vliegtuigfabrieken, meestentijds gefinancierd uit ingehouden winsten, welke konden worden gerealiseerd uit aanzienlijke defensiecontracten. De export van vliegtuigen was, in verhouding tot de totale produktie zeer gering. In 1955 bedroeg de export naar de Verenigde Staten $ 17.000.000, waar tegenover echter een invoer uit dat land stond ter waarde van $ 124.000.000. Recente berichten duiden er echter op, dat er nieuwe exportmogelijkheden voor Canadese vliegtuigen bestaan. Zo verkocht Canadair 225 Sabre gevechtsvliegtuigen aan West-Duitsland (waarde naar schatting $ 80.000.000, 37 Sabres aan Zuid-Afrika (voor $10.000.000). en 6 aan Colombia (voor $ 3.000.000). Al deze vliegtuigen zijn uitgerust met Orenda motoren, evenals de 53 CF-100 gevechtsvliegtuigen, die AVRO Aircraft aan België heeft verkocht voor naar schatting $ 50.000.000.

Hoewel de Havilland fabrieken van de 40% van hun produktie, die voor civiele doeleinden zijn bestemd, 80% exporteert, is de opbrengst hiervan slechts beperkt, omdat de waarde van de gefabriceerde vliegtuigen de Beaver en de Otter, betrekkelijk gering is.

Zoals reeds werd opgemerkt, is Canadair, gerekend naar het aantal werknemers, de grootste Canadese vliegtuigfabriek. Hoewel deze fabriek vrijwel uitsluitend voor defensie doeleinden werkt, is het produktie-programma toch zeer gevarieerd. Van de Royal Canadian Air Force heeft men een opdracht voor 50 CL-28 Argus vliegtuigen. Dit is het grootste type ooit in Canada gebouwd en bestemd voor onderzeebootbestrijding. De CL-28 Argus is een viermotorige machine, afgeleid van de Bristol Britannia, uitgerust met Turbo-Compound motoren.

Voor dezelfde opdrachtgever wordt een klein aantal transportvliegtuigen geconstrueerd van het type CL-44, een turboprop variant van de 75 tons CL-28.

Van dit type vliegtuig bestaan twee modellen voor civiel gebruik, nl. een passagiersvliegtuig met een capaciteit van 123—154 passagiers, en een 35 tons vrachtvliegtuig. Voorts zijn in voorbereiding de CL-60 Cosmopolitan en de CL-41. Tot de andere produkten, die bij Canadair worden vervaardigd, behoren o.a. een amphibie tractor en apparatuur voor de atoomindustrie.

Bij de ontwikkeling van de "Arrow" — een gevechtsvliegtuig, dat tweemaal zo snel was als het geluid — is wel komen vast te staan, dat Canada als vliegtuigproducent voor geen ander land ter wereld behoeft onder te doen.

Canada's oudste vliegtuigfabriek is die van De Havilland in Toronto, gevestigd in 1929. Van deze fabriek zijn de bekende "Beavers" en "Otters", de handige en voordelige vliegtuigjes voor allerlei doeleinden. In meer dan 50 landen vliegen ruim 1000 6-persoons Beavers en tweehonderd 14-persoons Otters, waarvan er vele in het bezit zijn van de Amerikaanse defensie. Een nieuw type van de Havilland is de DHC-4 Caribou, een tweemotorig vliegtuig, voornamelijk bestemd voor transportdoeleinden.

Bij de Orenda Engines Limited, een wereldbekende industrie van vliegtuigmotoren wordt de Iroquois gemaakt, die geacht wordt de krachtigste straalmotor te zijn die in de Westerse wereld gemaakt wordt. Deze motor weegt minder dan 5000 pond, maar heeft een stuwkracht van 22.000 pond. Bij het maken van deze motor, die te zien was op de wereldtentoonstelling te Brussel, is veel gebruik gemaakt van titanium, dat even sterk is als staal, slechts tweederde van het gewicht van staal heeft en beter hittebestendig is.

In de fabriek van Canadair te Montreal, die een oppervlakte van 125 acres beslaat, wordt thans gewerkt aan een contract van $ 7.400.000 voor onderdelen van de Bomarc raketten. Sinds de oprichting van deze fabriek in de laatste maanden van de tweede wereldoorlog heeft deze fabriek 3000 vliegtuigen afgeleverd.

AUSTRALISCHE BELANGSTELLING

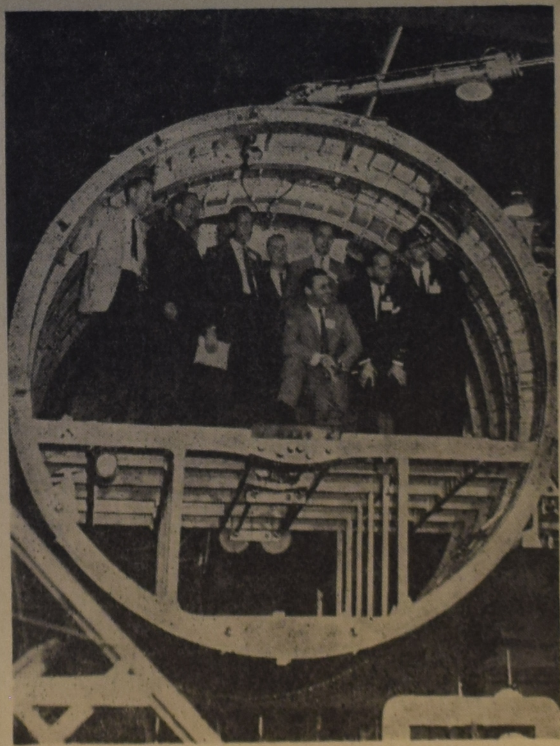

Vele landen kopen thans hun commerciele zowel als hun militaire vliegtuigen in Canada. Hier zien we leden van een Australische handelsdelegatie op excursie in een Canadese vliegtuigfabriek te St. Laurent, Que., waar zij kennis maken met een nieuwigheid voor vrachtvliegtuigen, de openslaande staart. Dit vliegtuig kan op deze manier goederen vervoeren ter lengte van 85 voet en met een gewicht van 33 ton.

Toen de AVRO Arrow door de Canadese regering niet meer gewenst werd, begonnen enkele ingenieurs van de AVRO voor eigen rekening met de bouw van een vleugelloze, sigaarvormige autogyro, waarvan de operatiekosten lager zouden zijn dan die van een auto. De gyro kan verticaal opstijgen en dalen en heeft een kruissnelheid van 150 mijl per uur. De verkoopsprijs voor deze twee-persoons vliegende auto zou ongeveer $ 10,000 zijn. De massaproductie, die in 1960 zou beginnen, laat echter nog op zich wachten.

COMPARE - ANYWHERE en U zult ontdekken
Slager's Furniture Ltd. is toch Voordeliger
645 BARTON STREET EAST PHONE LI 9-9810 HAMILTON ONT.

Women's Page

Editor: Mrs. A. Wagenaar
67 Victoria St., Blenheim, Ont.

Ander voedsel kan een avontuur zijn

Een van de plezierige dingen voor Canadezen, die in het buitenland reizen, is zich te goed te doen aan de verschillende, verrukkelijke nationale gerechten van andere landen. Immigranten in Canada hebben ook ontdekt, dat Canadese voedingsgewoonten aanzienlijk verschillen van hun eigen. Met vele levensmiddelen, die men in de winkels kan krijgen, zijn ze onbekend, terwijl levensmiddelen, die algemene waar waren in hun eigen land, misschien niet te krijgen zijn hier, of wellicht te duur zijn voor dagelijks gebruik. De immigrant kan er echter zijn voordeel mee doen om methodes voor het bereiden en koken van zulke speciale Noord-Amerikaanse groenten en fruit als sweet potatoes, egg-plant, squash, pumpkin en cranberries te leren. En de New Canadian huisvrouw leert al gauw de ruime sortering in matig geprijsde citrusvruchten waarderen en het gemak van zoveel verschillende soorten ingeblikt en bevroren fruit en groenten, die hier te krijgen zijn.

Op het eerste gezicht lijken de bevroren levensmiddelen misschien duur in vergelijking met verse groenten en fruit, maar bedenk dat er niets verloren gaat bij de bereiding; de groenten worden even in kokend water gedompeld, alvorens ze bevroren worden, waardoor de kooktijd aanzienlijk verminderd wordt. En voor grotere gezinnen worden nu groenten en fruit in grotere hoeveelheden verpakt tegen voordelige prijzen. Het is echter van belang om slechts zoveel te kopen als U behoorlijk kunt bergen in de afdeling voor bevroren levensmiddelen van Uw ijskast. Gewoonlijk blijft deze ruimte op een temperatuur van 15 graden, waarbij levensmiddelen twee tot vier weken goedgehouden kunnen worden.

Veel voedingswaarde van verse, rauwe groenten en fruit gaat verloren, als zij niet spoedig, nadat zij geplukt zijn, verbruikt worden. Daarom is het met oog op de voeding misschien beter om ingeblikte of bevroren tuinbouwproducten te kopen, daar deze behandeld, ingeblikt of bevroren worden op de zelfde dag als het fruit en de groenten geplukt worden. Ook behouden zij hun vitaminengehalte in grotere mate dan de zelfde verse producten, die te lang en in te veel water gekookt worden.

Goed voedsel is voor iedereen belangrijk, jong en oud. Een van de belangrijkste factoren die de gezondheid beïnvloeden, is onze voedingsconditie en deze hangt voornamelijk af van wat wij eten.

Het klimaat maakt het eveneens noodzakelijk om verandering in het dieet aan te brengen. Kinderen in het bijzonder hebben dagelijks tot hun 15e jaar vitamine D nodig (de zonneschijn vitamine). Kinderen dienen veelvuldig levertraan te krijgen.

Elke huisvrouw zou een exemplaar van Canada's voedselreglement moeten hebben als een handige en betrouwbare gids voor het bereiden van maaltijden die voedzaam en gezond zijn. De aangeraden voedselproducten bevatten alles dat nodig is voor een gebalanceerd dieet.

Enkele punten uit Canada's voedselreglement die mogelijk van pas kunnen komen, zijn:

1. Minstens een halve pint melk per dag voor volwassenen, voor kinderen wordt meer aanbevolen. Citrus vruchten en vruchtensappen zijn belangrijke voedselproducten en niet duur.
2. Vet vlees dient te worden genuttigd in matige hoeveelheden. Huisvrouwen zullen ervaren dat goedkoper vlees smakelijk is indien het behoorlijk wordt bereid.
3. Groenten zijn goed en sommige dienen rauw te worden gegeten. Het is van belang dat groenten niet te lang worden gekookt. Indien olie wordt gebruikt voor het bakken dan kan met de minder dure Canadese olie worden volstaan.
4. Kaas dient in een van de dagelijkse maaltijden te worden opgenomen. Kaas is een uitstekend voedsel dat door vele mensen over de gehele wereld wordt gewaardeerd.

Een exemplaar van Canada's voedselreglement is gratis verkrijgbaar, niet alleen in Engels doch tevens in Duits, Hollands, Italiaans en Hongaars. Schrijft s.v.p. voor een exemplaar aan de Division of Health Information, Ontario Department of Health, Queens Park, Toronto.

In het voorbij-gaan

Nooit dank ik U meer voor het bezit
van mijn ogen, God,
dan in de herfst.
Zo overweldigend is de schat
van kleuren,
die Gij om mij heen spreidt,
dat ik niet bij machte ben
om de beker van die schoonheid
tot de bodem toe uit te drinken.
Alle kunstwerken der aarde
vallen in het niet
bij wat Gij doet, God,
met één streek van Uw penseel:
het diepgloeiend brons,
het vlammende oranje,
het goudgeel, recht uit de zon,
deze fijne schakeringen,
die geen mensenhand kan voortbrengen,
zij zijn alleen van U.
Geef, dat ik al mijn dagen
met open ogen
door Uw schepping mag gaan,
mij rijk wetend in het besef,
dat Gij de vader zijt
van alle schoonheid.
En geef, dat ik daarbij
de tijd mag nemen
om even stil te staan
en zacht te zeggen:
Dank U, God.

Tini Van Ameyde.

VAN DELFT'S BOOKHOUSE

Wij zijn ruim gesorteerd in Toneelstukken, voordrachten en samenspraken, muziekboeken, losse orgelmuziek, muziek voor beginners. Grote sortering losse muziek voor zangkoren. Vraagt zichtzending. Bestel vroegtijdig Uw Hollandse Scheurkalender.

223 HESS ST. SOUTH, HAMILTON, ONT.

ANNEKE JANS

Door

P. J. RISSEEUW

Een roman uit de jaren toen New York nog Nieuw Amsterdam was

KORTE INHOUD: Anneke Jans is na de dood van haar man hertrouwd met de predikant Bogardus, wiens leven ze deelt temidden van zelfzuchtige kolonisten en vijandige Indianen in de 17de eeuwse kolonisatie van Amerika. Het is een ruw primitief leven met veel openlijke zonden en lijfsgevaar.

(34)

Niet altijd waren Melijn en Kuyter zo gerust op hun zaak. Naarmate de reis vorderde, hunkerde Melijn naar de ogenblikken waarin Cornelis hem kwam opzoeken.

Cornelis zal wel hoe de gevangenschap zijn vader nog hechter met Kuyter verbond. Vaak deed het Cornelis pijn de hunker in de ogen van zijn vader te zien, de hunker naar de vrijheid, die hij had verspeeld door zijn vrijmoedig optreden tegen Kieft.

Cornelis had gedaan gekregen de reis mee te maken als agent van de Amsterdamse koopman Evertsen, met de bedoeling zijn vader bij te staan, zowel tijdens de reis als straks, wanneer hij een beroep zou doen op de Prins.

Terwijl De Princesse door windstilte gedurende lange kostbare dagen zonder merkbare voortgang op de oceaan dobberde, hadden de gevangenen moeite elkaar moed in te spreken. Hun gelaatskleur begon te tanen door gebrek aan frisse lucht.

Dan kwam Cornelis hen plotseling gezelschap houden en vertelde hij honderd uit over het gekibbel aan boord tussen de passagiers; over lange gezichten van Kieft en Bogardus en het gekwebbel van de fiscaal Van der Hoykens.

— O jongen, dacht Melijn, en hij verslond hem met zijn ogen, — o jongen, hoe zal ik God genoeg kunnen danken dat jij nog bij mij bent nu ik in deze toestand geraakt ben....

☆

Naarmate zij Engeland naderden, werd het weer slechter. Maar de voorspoedige reis wettigde de hoop, dat zij nog vóór oktober op de rede van Texel zouden landen. Het einde van de reis was nabij.

Toen de kust van Engeland in zicht kwam, liep Kieft Bogardus tegen 't lijf.

De algemene opwinding die het "land in zicht" had veroorzaakt, liet ook de beide rivalen niet onberoerd. Bogardus was de gevolgen der zeeziekte te boven. Kieft in blakende welstand, kort en gezet, de hoed diep in het hoofd voor de frisse najaarswind, keek Bogardus recht en onbevreesd in de ogen. Hij was er zich ten volle van bewust, dat hij al het mogelijke had gedaan zijn vijand tegemoet te komen. Niet hij, maar Bogardus had een onpartijdige scheidsrechter van de hand gewezen en zich op de nieuwe directeur en daarna op de Heren Negentien beroepen.

— Wel Bogardus, de degen maar weer scherpen? Gij hebt u op de keizer beroepen — naar de keizer zult ge gaan.... Kieft sprak met grimmige humor, doch zijn toon was niet kwaadaardig.

— Het doel van de reis is bepaald, zei Bogardus niet zonder profetische waardigheid.

Zij waren elkaar in het gedrang spoedig voorbij.

De hemel was vol vuile wolken. De kapitein keek met zorg naar de zware luchten die in het zuidwesten kwamen opzetten. Het vele volk aan dek irriteerde hem. Zijn "alles naar beneden" klonk als een onheilspellende donderslag.

Melijn en Kuyter hoorden het verward gestommel van het volk dat naar de grote kajuiten stroomde.

Cornelis drong zich door het gewoel heen om zijn vader te boodschappen dat de kust van Engeland in zicht was.

— Wat is dat voor lawaai? vroeg Melijn, wiens gehoor zich tijdens zijn gevangenschap had gescherpt.

— Alle volk van dek, vader.... er is vuil weer op komst, zegt de kapitein. Wij hebben de steven gewend.

Even na Cornelis klopte Bogardus aan. Hij was niet al te vaak gekomen — eerst verhinderd door zijn zeeziekte, later teruggehouden door een beklemmend gevoel van onlust en onvrede. Nu, tegen 't einde van de reis, overwon hij zichzelf en trad hij binnen met een psalmboek en een kaars.

— En daar is de dominee, zei Kuyter verrast.

— Mannen, wij naderen het einde van de reis. Ik voelde mij gedrongen u te bezoeken.

Bogardus sprak plechtiger dan hij wilde, doch kon de goede toon niet vinden.

— Dat is lang geleden, dominee, zei Melijn, bezeerd door de onachtzaamheid van de man voor wie hij altijd op de bres had gestaan.

— Ik ben in gebreke gebleven, Melijn, vergeef het mij, maar ik heb te vaak het Woord moeten brengen, terwijl ik zelf....

Hij voltooide de zin niet, doch schudde ontkennend het hoofd.

— Toch is het beter te komen, zei Melijn.

Hij was niet voor niets ouderling geweest.

Bogardus knikte alleen maar en sloeg, na een kort gesprek over hun toestand, het psalmboek willekeurig open. Toen hij zag, dat het de drie en zeventigste psalm was, aarzelde hij, doch zijn stem begon reeds te lezen voor zijn vingertoppen verder konden bladeren.

— Immers is God Israël goed, dengenen die rein van hart zijn. Maar mij aangaande, mijne voeten waren bijna uitgeweken, Mijn treden waren bijkans uitgeschoten. Want ik was nijdig op de dwazen, ziende der goddelozen vrede. Zij zijn niet in de moeite als andere mensen en worden met andere mensen niet geplaagd. Zij mergelen de lieden uit en spreken boselijk van verdrukking. Zij spreken uit de hoogte....

Bogardus' stem klonk gedempt, de woorden vielen hem zelf als balsem in de ziel.

Toch haperde zijn stem bij het verder lezen, want hij wist te goed dat, wat nu volgde, ook het portret van Everardus Bogardus was.

— Als mijn hart opgezwollen was en ik in mijn nieren geprikkeld werd, toen was ik onvernuftig en wist niets, ik was een groot beest bij U.

Op dit ogenblik overmande hem de ontroering. Zijn stem stokte.

— Melijn — Kuyter — Nou weten jullie, waarom ik niet kon komen....

Hij wilde het boek dichtslaan, doch het was Melijn, die het van hem overnam.

— Zal ik verder lezen? vroeg hij.

Bogardus knikte stom.

Melijn perste de lippen samen voor hij begon. Het was niet voor het eerst dat hij er iets van begon te begrijpen dat de psalmen met zijn eigen leven te maken hadden.

— Ik zal dan gedurig bij U zijn. Gij hebt mijn rechterhand gevat. Gij zult mij leiden door Uw raad en daarna zult Gij mij in heerlijkheid opnemen.

Bogardus wist niet, wat over hem besloten was. Honderden malen had hij deze psalm gelezen en er vele malen over gepreekt, maar nu, in de diepste nood van zijn leven was het of er olie in de wonden van zijn ziel werd gegoten.

Onder het lezen van Melijn had Bogardus zich hersteld, doch hij ontweek een vrij gebed. Hij zocht achter in zijn psalmboek naar het avondgebed.

Het schip begon te slingeren. De storm zwol snel aan tot een orkaan.

Ze bleven nog wat napraten, ietwat beschaamd, dat zij zich geestelijk hadden bloot gegeven.

— Over drie dagen kunnen wij op Texel zijn, zei Kuyter.

— Ja, er moet eens een eind komen aan alle onzekerheid, vond Bogardus.

— Laten we elkaar vasthouden, mannen. We zullen elkaar nodig hebben in het vaderland....

Op dit moment moest Kuyter zich vastklemmen aan zijn krib om niet voorover te slaan.

Uit de ruimen klonk gegil van vrouwen en kinderen. Cornelis stak zijn hoofd om de hoek en zei, dat het noodweer was, waarop Bogardus zijn psalmboek pakte om zijn hut op te zoeken.

☆

De eerstvolgende vier en twintig uur was De Princesse nauwelijks opgewassen tegen de vliegende storm. Kapitein Claas Bol vocht verbeten tegen de machten die hem te sterk waren. Toen hij begreep, dat hij er niet in zou slagen zijn schip in het Kanaal te krijgen, nam hij het kleinst mogelijke risico en voer het kanaal van Bristol in.

Zijn mannen waren afgebeuld. Het kon niet lang meer duren. Geen der passagiers wist, waar het schip zich bevond. Zij wenden zelfs aan het noodweer, dat in de buik van het schip altijd nog minder onheilspellend leek dan op het dek. De vrouwen jammerden over gebroken servies en gebrek aan nachtrust. Men begon toe te geven aan de slaap en legde zich gekleed te kooi.

(Wordt vervolgd.)

VAUXHALL: waar Nederlanders helpen de prairie te bevloeien

Als U dit dorp binnenrijdt, dat 22 mijl ten Noorden van de highway Lethbridge-Medicine Hat ligt, dan ziet U een groot bord staan aan de wegkant: "Welcome to Vauxhall, centre of the Bow River Project". Dat klinkt reuze gastvrij en U kunt van me aannemen, dat ook onze landgenoten daar gastvrij zijn. Echter wil ik U een goede raad geven, indien U er ooit op bezoek gaat, laat dan Uw car thuis en ga in een pantserwagen!

☆

De zaak is n.l. dat de weg naar Vauxhall een grintweg is. Of het daar de gewoonte is, weet ik niet, maar op de dag, dat wij die weg gebruikten, lag het grint er 3 inches dik op. Nee, dat kon je geen grint meer noemen, dat was een aaneenschakeling van hunebedden! Met ware stuurmanskunst (we zijn thuis ook wel wat gewend) werd onze trouwe Plymouth daar overheen geloodst en zonder ongelukken bereikten we nog de Oldman River, oftewel De Ouwe Man. Nauwelijks waren we de brug gepasseerd, of met een daverende slag schoot er een kei door de oliepan, die prompt leegliep. Daar stonden we, midden in de verlaten vlakten, geen huis te bekennen, laat staan een garage! Mijn husband merkte met luider stemme iets op, dat ik in dit nette blad niet herhalen kan.

Na een kwartiertje kwam er een truck voorbij met een farmer, die bereidwillig zijn vehikel via een stevige ketting aan het onze verbond. En zo geviel het, lezers, dat wij een triomfantelijke entree maakten in Vauxhall, vorstelijk voortgetrokken door een rammelende vee-truck. Gelukkig bleek het dorp ruim van garages voorzien te zijn, zodat we met een gerust hart ons wrak in bekwame handen lieten.

☆

Vauxhall telt slechts 900 inwoners, maar bezit een aardige dorpsstraat, waar U aan het einde het uithangbord van "Jan Electric" ziet bengelen. Nee, dat is geen grap! Jan (die het blijkbaar vertikt om zich John te laten noemen) draagt als achternaam Van der Ploeg en heeft een zaak in electrische artikelen, een moderne winkel en werkplaats. We hadden de gelegenheid om even rond te kijken, terwijl we met zijn vrouw praatten en hadden het snel bekeken: Jan heeft daar een zaak opgebouwd om trots op te zijn. Jammer genoeg was hij net "the country" in om een order af te leveren en ik weet, dat het hem net zo hard spijt als mij, dat we elkaar misliepen.

Zijn ouders, Mr. en Mrs. S. Van der Ploeg, wonen ook in de dorpsstraat. Mr. Van der Ploeg is de koster van de Chr. Ref. Church. Hij werkt op de Experimental Farm van Lethbridge als caretaker en is 60 jaar. U begrijpt, dat hij dus al aardig begon te grijzen, toen hij in 1951 met vrouw en kinderen naar Canada emigreerde. Toch heeft de familie er nooit spijt van gehad, integendeel. Mr. Van der Ploeg heeft een gezellig huis gebouwd in Vauxhall en vertelde me, dat het werk als caretaker hem wel niet rijk maakt, maar op zijn leeftijd juist geknipt voor hem is. Onder de bedrijven stopte zijn vrouw ons vol met koek en melk, terwijl mijn zoontjes buiten met andere Nederlandse kinderen speelden. Zo gaat dat, als je bij onze immigranten op visite gaat!

Mr. Van der Ploeg legde uit, dat de geschiedenis van de kleine Chr. Ref. Church van Vauxhall onlosmakelijk verbonden is met de P.F.R.A. Deze geheimzinnig klinkende afkorting betekent: Prairie Farm Rehabilitation Act en is een project van de federale regering, dat o.a. als doel heeft de aanleg, het onderhoud en de uitbreiding van irrigatiewerken in districten, die zonder kunstmatige bevloeiing een dorre woestenij zouden zijn. Het water hier is afkomstig van de Bow River, die even verder naar het Noorden loopt, en het hoofdkwartier, de administratie, werkplaats etc. is in Vauxhall. Reeds tijdens mijn bezoek aan de pastorie in Taber was de P.F.R.A. genoemd en van hieraf kan ik Rev. Bade horen grinniken (en vele van zijn gemeenteleden), want hij moest met schaamrood op de pastorale kaken bekennen glad vergeten te zijn, wat de letters betekenen. Nu is dit helemaal niet vreemd, iedereen in die buurt spreekt over "de P.F." zonder er verder bij na te denken. Een vrolijk telefoongesprek met Jan Electric bracht dra de opheldering van het mysterie.

De Chr. Ref. Church te Vauxhall, Alta.

☆

De kerk van Vauxhall telt 24 families, waarvan de meeste mannen bij de P.F. in dienst zijn. Deze immigranten hebben geregeld werk, het jaar rond, als truckdriver, timmerman, bij de administratie etc. Dit betekent, dat zij gelukkig niet de tegenslagen en seizoen-werkloosheid kennen, waarmee onze mensen in Taber te kampen hadden.

In 1951 waren er nog maar enkele Nederlanders, maar het volgende jaar was er een tekort aan werkkrachten bij de P.F., waarvan het Unemployment Office de Home Missionary Rev. P. J. Hoekstra in kennis stelde. Deze gaf het op zijn beurt door aan fieldman Nieboer, die eens bij de immigranten langs ging, welke in Iron Springs tijdelijk in de bieten werkten. Twintig gezinnen verhuisden toen vandaar naar Vauxhall. De groep ging eerst een poosje naar de kerk van Taber, maar nog hetzelfde jaar werd de kerk van Vauxhall geïnstitueerd.

Van 1953 tot 1958 was Rev. Hoekstra haar predikant. U hebt reeds gehoord, dat thans Rev. Herman Bade van Taber ook predikant van de gemeente te Vauxhall is. Voor hem gaat alles dubbel op: twee gemeenten, twee kerkeraden en twee Zondagen van elke maand rijdt hij naar Vauxhall om daar te preken. Wat dat "rijden" inhoudt, weet U ook.... De pastor mag er wel voor zorgen, dat hij te allen tijde een ketting in zijn trunk meevoert.

☆

De leden van deze gemeente wonen niet verspreid, maar bijna allen dicht in de buurt. Op het bijgaande kiekje ziet U het knusse kerkje, waaronder kortgeleden een basement werd gebouwd. De man op de stoep (bijna onzichtbaar) is scriba De Graaf met een van zijn zonen, die samen aan de wandel waren. De penningmeester van de kerk is Mr. F. Leenstra. In April van dit jaar is men begonnen met een bijbelschool te houden op Zaterdagmiddag. Ca. 25 kinderen bezoeken deze school, die onder leiding staat van Mrs. Tjepkema en Mr. Modderman. Ook in Vauxhall zitten onze immigranten niet stil.

We gingen vervolgens bij de scriba, Mr. P. de Graaf op bezoek en troffen het, hij kwam net van zijn werk. Mr. De Graaf is de geschikte persoon om ons over de P.F. iets meer te vertellen, want hij is al jaren in haar dienst. Met het Bow River Project werd door de federale regering begonnen in 1950. Het kostbare water der rivier wordt via een wijdvertakt systeem, honderden mijlen van kanalen en hoofd- en zijgeulen, door het district geleid. Elke farmer is bij de P.F. aangesloten. Hij moet op zijn eigen land de geulen graven door de hoogste punten heen, zodat de grond gelijkmatig bevloeid wordt. De hoofdkanalen worden door het personeel van de P.F. onderhouden en zijn van schotten voorzien.

Wanneer nu de farmer water nodig heeft, vraagt hij het aan. De schotten in het bepaalde kanaal worden dan geopend en het water stroomt met voorbijgaan van naburige akkers naar zijn land. Voor deze service moet de farmer een vergoeding per acre per jaar betalen, de z.g. waterrechten. Het irrigeren, dat natuurlijk in een droge zomer meer gebeuren moet, is voor hem een heel werk. Naast dit systeem is er ook nog het "sprinkler"-systeem, waarbij de farmer inplaats van geulen op zijn land te graven, een rij sproeiers opstelt en deze na een uur of zes weer een eindje verplaatst. Ja, deze boeren moeten er heel wat voor over hebben om van hun grond een oogst te halen!

☆

Met federale steun werden vanaf 1954 tot 1959 onder de P.F.R.A.

(Vervolg op pag. 7)

Tieleman & Dros
Hoogeveen - Holland
Imp.: HOLTZHEUSER BROS.
Toronto - Edmonton -Vancouver

Psalm 23

AS WRITTEN BY AN INDIAN BOY

One of our readers in Alberta was so kind as to send us a copy of the 23rd Psalm as it was written by an Indian boy. The original copy can be found in a museum at Banff (Alta.). We found it very interesting to read how this part of the Bible speaks to the imagination of the Indian.

The great Father above is a shepherd chief.
I am His, and with Him I want not.
He throws out to me a rope, and the name of the rope is love, and He draws me, and He draws me to where the grass is green, and the water is good, and I eat and lie down and I am satisfied.
Sometimes my heart is weak and falls down, but He lifts it up again, and draws me up a good road.
His name is wonderful.
Sometimes it may be soon, it may be longer, it may be a long, long time.
He will draw me into a place between mountains. It is dark there but I'll draw not back, I'll be not afraid, for it is there between the mountains, that the Shepherd Chief will meet me, and the hunger I have felt in my heart all through this life will be satisfied.
Sometimes He makes the loverope into a whip, but afterwards He gives me a staff to lean on.
He spreads a table before me with all kinds of food.
He puts His hand upon my head, and all the "tired" is gone.
My cup He fills untill it runs over.
What I tell you is true, I lie not.
These roads that are away ahead, will stay with me, through this life and afterwards I will go to live in the "big Teepee" and sit down with the "Shepherd Chief" forever.

Speciaal begeleide Kerstvaart naar
HOLLAND

7 DECEMBER*
"ARKADIA"
20.260 TONNEN

HOLLAND VIA
COBH, LE HAVRE, LONDEN
*Vervroegde Kerstafvaart op 19 November

NAAR AMSTERDAM
$191.50 en hoger
enkele reis Toeristenklasse

Gedurende deze Kerstvaart, zal uw Persoonlijke Escorte U helpen met nieuwe vrienden te maken, beleeft meer plezier aan boord de populaire "ARKADIA"—beroemd voor haar extra Toeristen comfort en Toeristen ruimte op elk dek. Heerlijke Hollandse en Canadese keuken toebereid door hoogst bekwame chefs, vriendelijke bediening door ervaren stewards. En gedurende deze gala reis, zal uw Escorte u behulpzaam zijn met advies betreffende het aan wal gaan.

Wendt U tot Uw reisagent of
GREEK LINE
751 Victoria Square, Montreal • 89 King Street E., Toronto
850 W. Hastings Street, Vancouver

Alle goede dingen in drieën

- De Nederlanden van 1845.
- The Commercial Life Assurance Co.
- The Halifax Insurance Co.

(Canada's oudste verzekeringsmaatschappij)

Bij deze 3
bent U voor al Uw verzekeringen veilig onder dak
Hoofdkantoor: 1303 Yonge St., Toronto. Tel. WA 5-4144

De St. Mary Dam met een gedeelte van het meer

(Vervolg van pag. 6)

farmers uit de provincie Saskatchewan in het district geplaatst bij het dorpje Hays. Men vindt er veel aardappelkwekers, bijna allemaal Japannezen. Van de Nederlandse immigranten te Vauxhall werkt slechts een enkele op een farm.

☆

Er zijn vier grote irrigatiewerken in Zuid Alberta. Naast de Bow River nog Northern Lethbridge Irrigation District, St. Mary's bij Cardston en Eastern Irrigation District bij Brooks. Het laatste is uniek in Noord Amerika, daar het een bovengrondse waterleiding bezit van twee mijl lang, die via een omgekeerde siphon het water onder de spoorlijn door doet stromen. De St. Mary Dam kostte zeven miljoen dollar en werd gebouwd in 1951. Hij is 189 voet hoog (naar men beweert de grootste aarden dam in Canada) en vormt een meer van 11 mijl lang. Het water van de St. Mary River wordt daarin opgevangen en bewaard. Eens ging het nutteloos verloren in de prairies.

(N.B. Terwijl ik dit schrijf, komt er bericht "from down South", dat men dit najaar wil beginnen met de constructie van de Waterton River Dam, ca. 20 mijl ten N.W. van Cardston. Dit werk zal zeven miljoen dollar kosten en klaar komen in 1963. De Waterton Dam zal een reservoir vormen, waaruit het water door diverse kanalen weer geleid wordt naar het hoofd-reservoir bij de St. Mary Dam. Dit project is de laatste stap in het irrigatie systeem, dat Zuid Alberta omspant!)

Wie zich even verdiept in het enorme werk, dat hier is verricht en nog dagelijks verricht wordt, komt diep onder de indruk. Zonder irrigatie zou dit gedeelte van onze provincie nog steeds een onvruchtbaar oord zijn. Maar waar eens het buffalo gras wuifde, liggen nu tot aan de horizon de velden met graan, bieten en aardappelen en beloven een rijke oogst.

Zijn middagmaal liet Mr. De Graaf er voor staan om me een en ander te vertellen en ik moet bekennen, dat ik tijdens deze trip spijt kreeg niet een jaartje waterbouwkunde gestudeerd te hebben. Dat zou n.l. een grote hulp geweest zijn bij het in m'n hoofd stampen van al die technische bijzonderheden, die hij en andere mensen zo maar even uit hun mouw schudden. Mrs. De Graaf, druk met haar potten en pannen in de weer, kwam er even bij zitten voor een praatje. Zij is een enthousiaste lezeres van C.C. en speurt het altijd af of er iets over Alberta in voorkomt. Nu, dan kan zij in deze weken haar hart ophalen!

De Nederlandse community van Vauxhall, dat hebt U uit het voorgaande kunnen opmaken, is uiteraard weinig aan "schommelingen" onderhevig. De mensen, die in 1951 en later kwamen, wonen er nu nog. Het is — zoals Mrs. De Graaf zei — voor hen geen vetpot daar, maar zij hebben er een goed en onbezorgd leven. Is dat niet veel waard?

☆

We namen een hartelijk afscheid en begaven ons naar de garage, waar ons vervoermiddel inmiddels weer wat opgelapt was. Met het hart in de handen reden we over de hunebedden terug. De zon stond nog hoog boven de wijde velden, die er uitzagen of ze graag een mals regenbuitje zouden opvangen. Maar na alles wat ik gehoord had over irrigatie, keek ik met nieuwe ogen: hier was een wonder gebeurd.... En is het niet om een beetje trots op te wezen, dat een groep Nederlandse immigranten daar in Vauxhall elke dag meehelpt om Zuid Alberta vruchtbaar te maken? Een mooiere taak is voor mensen uit het kleine polderland overzee haast niet denkbaar!

Tini Van Ameyde.

Neem een abonnement op het bekende weekblad

E.B. elisabeth-bode

Goede artikelen en een mooi vervolgverhaal. Geïllustreerd met typisch Hollandse foto's. Kost voor een heel jaar slechts $ 2.20. Evangelisatie-commissies en kerkeraden krijgen bij aantallen aanmerkelijke reductie. Vraag inlichtingen aan het administratieadres:

v. d. Valk Boumanlaan 61, Woerden - Holland

HAVIKEN

(Canadian Scene) - Als we aan haviken denken, denken we aan kracht, moed en hevige trots. Deze prachtige vogels zijn als vleeseters terdege uitgerust met sterke, machtige vleugels, waarmee zij snel kunnen vliegen en met grote behendigheid manoeuvreren bij de achtervolging van hun slachtoffers. Hun snavels zijn kort en sterk om het vlees van de prooi te scheuren; en hun poten kunnen vanwege de krachtige spieren, die samenwerken met de lang, scherpe en gekromde klauwen, het voedsel stevig vasthouden.

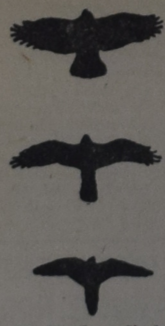

Drie soorten haviken, die hun nest in Canada maken:

(Boven) de Buteo, met brede staart en brede vleugels;

(Midden) de Accipiter, met een langere staart en korte, ronde vleugels;

(Onder) de Falcon, met puntige vleugels en een vrij lange staart.

Een recente epidemie van hondsdolheid bij dieren heeft de vossenbevolking sterk verminderd. Ook de mensen hebben meegeholpen om het aantal vossen te decimeren door meedogenloos op deze dieren te jagen. Dientengevolge nemen de knaagdieren schrikbarend in aantal toe. En hier vinden de haviken hun oecologische plaats in het evenwicht der natuur. Deze vogels houden het cijfer van de knaagdierenbevolking laag. In de winter vooral, wanneer er maar weinig plantenbegroeiing is, kunnen de haviken grote aantallen muizen vernietigen. Haviken leven van muizen, konijnen en andere zoogdieren, kleine vogels en insecten.

Er zijn drie gewone soorten haviken, de Accipiters, de Buteos en de Falcons.

Accipiters hebben lange staarten en korte, ronde vleugels, b.v. de Goshavik, Coopers Havik, Sharp Shinned Havik.

De Buteos hebben brede staarten en brede vleugels en men ziet ze dikwijls pijlsnel over het land de hoogte ingaan in opgaande luchtstromen, b.v. de Red-Shoulders, de Red-Tailed en de Broad-Winged Haviken.

De Falcons kan men herkennen aan hun puntige vleugels en vrij lange staarten, zoals de Peregrine, Merlin en Kestrel.

Let deze herfst eens speciaal op de haviken. Op Hawks Cliff (ten Zuiden van London, Ontario), één van hun vliegroutes, kan men vele soorten haviken zien, die in Canada hun nest maken gedurende de zomer en langs deze weg naar de Verenigde Staten trekken.

REISBUREAU

Wilt U een trip maken naar Holland of Uw familieleden over laten komen naar Canada? Wij verzorgen Uw reis per SCHIP, VLIEGTUIG, BUS en TREIN.

Bel of schrijf ons voor ervaren en betrouwbare service.

VRAAG NAAR MEJUFFROUW v. d. SPEK

O. K. JOHNSON & CO., LIMITED

697 Bay Street, Toronto 2, Ont. Tel. EM 6-9488

Holland Construction Co.

Wolverton Rd. GRIMSBY, R.R. I

Phone WH. 5-4012

Speciaal in Greenhouse Constructie

en aanbiedingen van nieuw cedar of redwood materiaal voor zelfbouwers, tevens Hotbedsash, Putty & Nails enz.

KOOP NU GOEDKOOP GREENHOUSE GLAS

A MARI USQUE AD MARE

VOOR DE BESTE JAREN VAN UW LEVEN

Iedereen wil sparen en in staat zijn een gelukkiger en rijker leven te genieten.

OM CANADEZEN TE HELPEN SPAREN stelt de regering van Canada elk jaar de ingezetenen van dit land in de gelegenheid om hun spaargelden op te bouwen met Canada Savings Bonds.

MEER DAN TWEE MILLIOEN CANADEZEN hebben meer dan drie billioen dollar gespaard op deze veilige, gemakkelijke wijze.

DE GROTE POPULARITEIT van Canada Savings Bonds komt voort uit hun ongewone kenmerken:

- Zij zijn eenvoudig aan te schaffen, hetzij contant of in maandelijkse termijnen of U kunt ze krijgen op het salaris spaarplan waar U werkzaam bent.
- Zij zijn verkrijgbaar in coupures van $ 50 tot $ 5000.
- Iedereen mag ze bezitten (zelfs kinderen) met een limiet van $ 10,000 in de nieuwe uitgifte.
- Zij keren rente uit in jaarlijkse coupons, of in het geval van geregistreerde obligaties per cheque.
- Zij kunnen ten allen tijde worden verzilverd bij elke bank tegen nominale waarde plus rente.
- Het zijn eigenlijk dollarbiljetten met aangehechte rente-coupon. Vul eenvoudig Uw naam in aan de achterkant van de obligatie en ontvang Uw geld.
- Zij worden volledig gegarandeerd door de Regering van Canada. Het is altijd een veilig gevoel om een reserve in dit land bij de hand te hebben — en er is geen veiliger of gemakkelijker manier om te sparen dan met Canada Savings Bonds.

Obligaties voor dit jaar zijn thans verkrijgbaar.

KOOP NU DE NIEUWE

CANADA SAVINGS BONDS

CONTANT OF OP TERMIJNEN BIJ ELKE BANK, ERKEND BELEGGINGSKANTOOR, MAKELAAR IN EFFECTEN, AANDELEN EN BELENINGSMAATSCHAPPIJ OF VIA HET SALARIS SPAARPLAN VAN UW FIRMA.

ECHTSCHEIDINGEN

VI

De situatie in de totalitaire staat

In de totalitaire staat is de staat de alpha en de omega, het begin en het einde. Men kan dit duidelijk waarnemen in de ontwikkeling, die zich in een land als Rusland onder invloed van het communisme heeft voltrokken. Het komt me voor, dat het verhelderend kan zijn, dat we in het geheel van deze serie ook enige aandacht schenken aan deze ontwikkeling en we kiezen dus de U.S.S.R. als ons voorbeeld.

Het is een bekend feit, dat in het begin van de geschiedenis van de huidige communistische heilsstaat het huwelijk geheel op losse schroeven scheen te staan in Rusland. Men kon scheiden en hertrouwen naar hartelust. We hebben hierin vooral te zien de reactie tegen de leer van de Grieks-Katholieke kerk, die het huwelijk als onontbindbaar beschouwt. Het anti-clericaal karakter van het communisme van de tijd onmiddellijk na de eerste wereldoorlog, openbaart zich sterk in de vorm van deze re-actie. Nu het dwangjuk van de kerk, die immers met het kapitalisme heulde en zelf een groot-kapitalistische instelling was, werd afgeworpen, kwam de ware vrijheid. Het huwelijk was immers naar marxistische begrippen geen sacrament en zelfs geen goddelijke instelling, maar slechts een menselijk contract, dat door een man en een vrouw als gelijke partijen werd aangegaan en dus ook door deze partijen bij onderling goedvinden te allen tijde weer kon worden ontbonden.

In de practijk rezen echter bezwaren tegen dit theoretische standpunt. En, gelijk veel van het oude marxistische socialisme, was ook deze echtscheidings-praxis bestemd om te verdwijnen en plaats te maken voor iets meer totalitairs. Het communistische systeem kende hoe langer hoe meer waarde en gezag toe aan de partij en hoe langer hoe minder aan de menselijke persoonlijkheid. Zoals de erotiek het allesbeheersende element dreigt te worden in de Westers-democratische samenleving, zo dreigt deze uit te sterven onder het totalitaire systeem. In beide gevallen echter is de mens de maatstaf aller dingen en kunnen de normen snel veranderingen ondergaan. In beide gevallen hebben we te maken met een overschatting van één van de zin-zijden van de tijdelijke werkelijkheid, waarin wij leven en, tengevolge daarvan, met een onderschatting van andere zin-zijden van diezelfde werkelijkheid.

* • *

In zijn "The Future Is Ours, Comrade" heeft Joseph Novak ons een aantal illustraties gegeven van de huidige situatie in de U.S.S.R. Het verscheen, "condensed", in the Reader's Digest van August 1960. Wij ontlenen daaraan de volgende gegevens.

De staat heeft het alleenbezit van de mens. De Russische man en vader kan niet veel tijd en aandacht wijden aan zijn gezin. In de meeste gevallen is er ook niet veel van een "thuis" voor de Russen. Mensen, die zich willen terugtrekken in de huiseljike kring, worden beschouwd als burgerlijk en a-sociaal. Een meisje, dat voor de televisie werkte, gaf als haar mening te kennen, dat het hebben van een eigen "apartment" door haar collega's zou worden beschouwd als een teken van het leiden van een immoreel leven, of, op zijn gunstigst, als een uiting van het verlangen zich van de samenleving te isoleren. Men krijgt zijn woonruimte toegewezen door een huisvestingsbureau, dat ook met het toezicht op het hele levensgedrag belast is. Deze instantie kan in samenwerking met de arbeiders-organisatie, de jeugdbeweging en de partij "ongewenste" bewoners laten verbannen om reden als "schending van de morele eenheid der Sovjet-samenleving" of "een antagonistische houding ten opzichte van medeburgers".

Wereldbekend zijn de echtscheidingen van de Sjah van Perzie op grond van het feit dat zijn vrouwen hem tot nu toe geen zoon hebben geschonken. Deze foto toont hem in gezelschap van zijn derde vrouw op bezoek aan een thee-plantage, waar hem een busje speciaal geselecteerde thee wordt aangeboden.

Sex-appeal wordt veroordeeld als kenmerk van een gedegenereerde samenleving. Meisjes en vrouwen behoeven er niet langer aantrekkelijk of vrouwelijk uit te zien, haar hoogste waardigheid is die van "kameraad". Eigenlijk is het sexuele leven van de mens een storende factor in de opbouw van de socialistische samenleving, het is alleen gerechtvaardigd voor het verkrijgen (bijna had ik geschreven: de productie, het toverwoord van de U.S.S.R.) van nieuwe kameraden, die aan het machtsapparaat van de staat nieuwe glorie en kracht kunnen toevoegen. Maar als uitdrukking van de liefde tussen man en vrouw is het sexuele eigenlijk alleen maar verspilling van energie en met de godsdienst wordt het dan ook in de moderne Russische literatuur gedoodverfd als "opium voor het volk". Het sexuele leidt de aandacht te veel af van de socialistische maatschappij en te veel in de richting van de burgerlijke, individuele geborgenheid. De moderne Rus lacht om het Engelse gezegde "My home is my castle" en zou dat liever veranderen in "Home is een onderdeel van de socialistische fabriek". In feite heeft men dan ook niet veel wat men "home" kan noemen. Gordjinen en meubelstukken dienen ter afscheiding van de woonruimte, die een echtpaar in een bepaalde kamer krijgen toegewezen. Kinderen worden zo spoedig mogelijk naar internaten en jeugd-kampen gestuurd omdat ze bij het opgroeien een te grote belemmering vormen voor het sexuele verkeer van de ouders. Anderen, ook ongehuwden, die dezelfde kamer met het echtpaar of de echtparen delen, houden zich slapende.

* • *

De echtscheiding is nog steeds mogelijk, maar geldt toch officieel als blijk van morele achteruitgang. Men moet dan ook niet proberen echtscheiding te verkrijgen op "interne" gronden, d.w.z. gronden, die met de structuur van het huwelijk als twee-eenheid van man en vrouw samenhangen. Wie op sexuele gronden echtscheiding zou aanvragen, wordt zonder genade uit de partij gestoten en verliest daardoor alle kans op promotie en carrière. Men kan alleen komen met politieke, ideologische en sociale redenen en dan soms zelfs zijn positie verbeteren door echtscheiding aan te vragen. Zo verklaarde een 27-jarige man, die van de werkplaats naar het kantoor gepromoveerd was, dat hij scheiden wilde, omdat zijn vrouw had "geweigerd haar intellectuele en politieke inzichten te verbeteren door het bijwonen van een ideologische cursus die door de vakbond gegeven werd." Dit klonk goed, maar toen bleek, dat hij een affaire had met een meisje op kantoor, werd hij voor straf voor een jaar tijds naar het Oeral-gebergte gestuurd voor arbeid aan de frontlinie van het socialisme. In een ander geval wilde een echtpaar scheiden op grond van "gebrek aan wederkerig politiek begrip". De man zei, dat zijn vrouw te kort schoot in ideologisch begrip". Maar de vrouw verweet aan de man "politiek cynisme". Zij kregen hun echtscheiding onmiddellijk, maar werden beiden toch ook overgeplaatst naar verre uithoeken. Geen wonder ook, want het communisme is toch zo duidelijk, dat misverstand en ruzie over deze heilige zaak tussen kameraden eigenlijk niet kan voorkomen!

Bij alle zedelijke verwildering, die we dagelijks om ons heen met angst en vrees waarnemen, mogen we toch ook niet vergeten God de Here te danken voor de vrijheid, die wij nog genieten. Ik zou ook aan deze schrikbarende situatie achter het ijzeren gordijn redenen willen ontlenen om te pleiten bij allen die zich van hun sexuele leven gewust zijn om deze vrijheid toch niet te mis-bruiken, maar zich de weg te laten wijzen door het Woord des Heren en Hem te vragen om de leiding van de Heilige Geest als getrouwden zowel als ongetrouwden.

De ontwikkeling, die we zoëven geschetst hebben aan de hand van Novak's gegevens over de U.S.S.R. werd reeds duidelijk beschreven door Prof. Dr. Otto Piper in zijn door mij in het Nederlands vertaalde werk "Man en Vrouw". Ik vraag uw aandacht voor het volgende citaat, waarin Piper in 1954 reeds opmerkte: "Naast deze overwaardering voor het sexuele, die voor het moderne Westen karakteristiek is, wint vanuit het Oosten een beschouwing veld, waarin de sexualiteit slechts een zeer ondergeschikte betekenis heeft. Terwijl immers het socialisme vooral het pleit voerde voor het Westerse ideaal van de "vrije liefde", heeft het Russische communisme zich bezig gehouden met de functionele opvatting van de mens en is daarbij zover gekomen, dat huwelijk en sexualiteit alleen nog mogen bestaan aan de rand van een leven, dat de staat is gewijd. Dit houdt geen terugkeer in naar het oude, burgerlijke huwelijk. Het schijnt zelfs, dat het beeld van deze nieuwe mens zich reeds zover heeft doorgezet, dat jong-Rusland deze opvatting niet als een offer ziet, daar het door beroep en werkzaamheden voor de partij voldoende compensatie meent te ontvangen. Het kan ons voorkomen, dat dit alles de waardigheid van de menselijke persoon heeft aangetast. Toch behoort het niet tot de onmogelijkheden, dat er in midden Europa een gedachtenwisseling zal ontstaan over beide beschouwingen van de sexualiteit; waarbij het wel eens kon gebeuren dat de Oosterse opvatting, die wordt gehuldigd in dienst van een sociaal ideaal, vanuit propagandistisch oogpunt de sterkste zou blijken te zijn. Dit klemt te meer voor een jeugd, die toch al niet over veel persoonlijkheid beschikt. Reeds nu valt bij vergelijking van de kiosken op dat in het Oosten tijdschriften en afbeeldingen, die op sexuele prikkeling zijn afgestemd, te enen male ontbreken."

Hoe men ook over die ontmoeting tussen beide beschouwingen van de sexualiteit moge denken, men zal er goed aan doen, de waarschuwing van Piper in zijn oren te knopen. De geseculariseerde opvatting van het sexuele in het Westen heeft stellig niet veel propagandistische kracht. Daarom kan de huidige decadentie ons licht voeren in de armen van een totalitaire staat, die alles als een enorme octopus in zijn kille greep dooddrukt. Hoe vrijer onze sexuele opvattingen worden, hoe gemakkelijker dit feit aanleiding kan worden, dat we alle menselijke vrijheid verliezen.

* • *

Bij alles wat ons verontrust in de verslagen die we in de krant kunnen lezen over de "General Council" van de United Church, mogen we toch met instemming wijzen op de vierde resolutie ten aanzien van het huwelijk, die door deze raad werd aangenomen en die aldus luidt: "Premarital chastity and fidelity within marriage are necessary to assure healthy and wholesome family life". Hieraan ligt nog de veronderstelling ten grondslag dat family-life een goed is, dat we moeten trachten te behouden. Er staat helaas niet in, dat ook dit gezinsleven geen doel in zichzelf kan zijn en alleen waarde heeft als onderdeel van de "eredienst", waarover Paulus schrijft op zo doordringende en omvattende wijze in Romeinen 12.

R. Kooistra.

Leeke-dichten

DER STERKEN TIJD

'k Heb in uw arm gerust in schone dagen,
Toen niets als liefde leefd' in onze ziel.
Toen alles zonlicht was en held're hemelbogen,
Geen waas van schaduw op ons nederviel.

Toen niets dan blij geluk ons beider harten
Deed kloppen. Toen men zelfs niet dacht aan smart.
Alleen genoot wat ons toen was gegeven,
Het rein geluk vervullende ons hart.

Wat heb ik vaak gedacht, dit is het hoogste,
De grootste schat die ooit een mens ontvangt.
Zo heb ik het beleefd en zo genoten,
En ook met gans mijn ziel er voor gedankt.

Dat was in levensjeugd, toen d' eerste stralen
Der ochtendzon mijn levenspad bescheen.
Toen 'k rots noch kloven zag, noch tranendalen,
Huiv'rend voorbij gegaan, bevend betreën.

Ja! toen, toen dacht ik zo. Maar nu de jaren,
Vermenigvuldigd tot der "sterken tijd",
Ook mij doen bukken en de rug gebogen,
Gekromd werd door de zware levensstrijd,

Nu weet ik dat die goude, blijde jaren,
Die tijd van rein geluk in 'tver verleën,
Die zaal'ge minnetijd die voor ons beiden
Het hoogste was onovertrefbaar scheen,

Toch niet het hoogste wàs. De zielsvervoering
Die dieper ging, die sterker samenbond,
Kwam niet met licht en glans, maar kwam met vlagen
Van storm en wolk, waarin het licht verzwond.

Die kwam door donk're nacht, die kwam door lijden,
Door zielewee verborgen in het hart.
Het innigst zielsgeluk, het kwam met tranen.
't Kwam niet door licht en zon, het kwam door smart.

Grand Rapids, Mich. H. J. Blacquiere.

In deze rubriek geven wij af en toe een plaatsje aan gedichten van lezers. Hoewel wij de technische eisen niet te hoog stellen, zullen de inzendingen toch aan bepaalde standaardvoorwaarden moeten voldoen. Hierover kunnen wij echter geen correspondentie voeren en inzendingen kunnen niet geretourneerd worden.

C. GORDON TODD LIMITED

Abe Vandenbergh

Bus.: JA 8-6336
Res.: LI 9-5076

REALTOR

418 Main St. East, Hamilton

MEMBER HAMILTON REAL ESTATE BOARD

"WIBO" TRAVEL SERVICE Ltd.
LONDON, ONT.

AGENTEN VAN ALLE SCHEEPVAART- EN LUCHTVAARTLIJNEN

Vliegen werd goedkoop

Per 1 MEI j.l. $ 33.00 prijsverlaging
Per 1 OCTOBER j.l. wederom $ 18.00 verlaagd.
RETOUR Montreal—Amsterdam NON-STOP
DC-7 Prop. $ 442.80 per DC-8 Jet $ 496.80
17-daagse retours nog belangrijk lager!
Volledige service bij passagebespreking per SCHIP of VLIEGTUIG voor Familieleden uit Holland.
POSTIAN BUILDING - Tel. GE 2-8373 - 395-397 DUNDAS ST.
Open tot 5.30; Vrijdag tot 9 uur; Zaterdag tot 1 uur.
Vraag naar JOS. BOERKAMP

U HEBT EEN HELE MAATREGEL NODIG!

Wij nemen aan dat U zich heeft aangesloten bij de ONTARIO HOSPITAL INSURANCE. Wat een zeer verstandige maatregel was, daar het U een grote protectie geeft tegen ziekenhuiskosten.

Maar is het U bekend, dat deze verzekering U geen protectie biedt tegen de eveneens vaak zeer hoge kosten van een operatie? En hebt U daarvoor reeds maatregelen getroffen? Zo niet, doe het dan alsnog, want U trof slechts een HALVE maatregel!

Sluit U aan bij onze onderlinge verzekering tegen OPERATIEKOSTEN. Het is niet de bedoeling van onze verzekering om winst te maken, doch om elkaar tegen betaling van een zo laag mogelijke premie te helpen.

De premie bedraagt per jaar: $ 30.— voor een gezin en $ 12.— voor ongehuwden van 18 jaar en ouder. Waarvoor U verzekerd is tegen operatiekosten tot een bedrag van $ 500.— per jaar en per geval. (Fractures en meer andere gevallen inbegrepen).

Het lidmaatschap staat open voor mannelijke en vrouwelijke immigranten van Nederlandse afkomst en van Protestant Christelijke huize, die hun woonplaats in Ontario hebben.

Vraag nog heden ons uitvoerig Inlichtingenboekje, dat U gaarne per omgaande wordt toegezonden.

Christian Reformed Church Co-Op.
Medical & Hospital Society
Box 473 - Hamilton, Ont.
(Adv.)

★ FOR BOYS AND GIRLS ★

Dear Boys and Girls,

It was great fun again to receive your letters with the entries for the SUMMER HOLIDAY PUZZLE. We never received so much mail from our young readers before. Just think of it, almost 150 letters!

You can imagine that it was quite a job to look them over and give each one his points as he deserved. But at last it is done and now we can announce the results.

We would like to congratulate all who sent in their entry-forms, because we were amazed how well most of you found the names of the various occupations. We thought it would be a very difficult puzzle this time, but we did not realize that you were so clever. And notice that the first prizes are won by real young children; they especially deserve a word of praise.

Of course, there were some mistakes made, in fact quite a few. We did not discount for all mistakes with the same measure. In those cases that one could make a mistake very easily we discounted less points than in other cases. And as in former contests we considered your age and also the appearance of your work.

Two girls had coloured the pictures, one really beautifully. We gave both some extra points for that. We gave also some extra points to a girl that took part in this contest while living in Holland. No wonder she made some mistakes, but we congratulate her nevertheless because we think it is very difficult to take part in a contest in a foreign language.

We could not publicize the results of all of you, therefore we print only the names of those who had more than 65 points. There were 16 boys and 43 girls who could not reach to that level.

Since we had so many entries, we decided that there would be two "first prizes" for the girls and two for the boys. There names are printed on the top of each list. And they will receive a nice book in the mail, one of these days.

The girls beat the boys almost twice in "attendance". There were 100 entries from girls and only 49 from boys. However, 66 percent of the boys got more than 65 points and only 57 percent of the girls came that high. On the other hand, from those that came at 65 points or over the average for the girls was 77.7, while the boys had an average of 73.7. That puts things in balance, don't you think?

Now here are the results of your work:

GIRLS

Annie Post, Chesterville, Ont.	9	90
Ria Oosterhoff, Telkwa, B.C.	10	89
Judy Pelster, Beverly, Alta.	11	89
Wilma Schuurman, Branchton, Ont.	9	88
Jeanne Van Oosten, London, Ont.	10	87
Corry Griffioen, Brigden, Ont.	8	86
Ellen VanderLende, New Westminster, B.C.	13	86
Tine Groenewegen, Brantford, Ont.	12	84
Jane Dykstra, Waterdown, Ont.	9	84
Ann Leenheer, Beverly, Alta.	11	84
Helen Vanderwel, Amherstburg, Ont.	10	83
Joanne VanDie, Ida, Ont.	12	83
Margaret Bosch, Wallaceburg, Ont.	11	82
Ann Schaafsma, Wyoming, Ont.	13	82
Ada Schaafsma, Burlington, Ont.	12	82
Cathy Krol, Acton, Ont.	10	82
Theresa Ennema, Chatham, Ont.	10	81
Margaret Bos, Alvinston, Ont.	12	81
Trudy Buter, Montreal, Que.	14	81
Ida DeJong, Whitby, Ont.	14	81
Doreen Anne Welburn, Hannon, Ont.	10	81
Hennie Huinink, Woodstock, Ont.	11	81
Gertie Stolte, Alhambra, Alta.	13	80
Grace Toornstra, Beverly, Alta.	13	80
Eveline Prinsen, St. Catharines, Ont.	13	80
Helen Pot, Pickering, Ont.	13	80
Marina Van Etten, Edmonton, Alta.	11	80
Joanne Bergsma, Hamilton, Ont.	13	79
Connie Guldemond, Grimsby, Ont.	14	78
Jean Zandberg, Telkwa, B.C.	10	78
Rita Moes, Hagersville, Ont.	10	78
Piety Hovius, Snelgrove, Ont.	10	78
Mary Bergstra, Shallow Lake, Ont.	10	78
Jeannie Douma, Chesterville, Ont.	8	78
Ann De Jong, Morrisburg, Ont.	13	76
Linda Contant, Red Deer, Alta.	12	74
Pauline Daling, Norwood, Ont.	10	74
Douwina De Vries, Niagara on the Lake, Ont.	15	74
Gertie Buma, Canboro, Ont.	10	74
Linda Drost, Moorefield, Ont.	14	74
Hilda Klynstra, Hamilton, Ont.	14	73
Ineke Beldman, Nanticoke, Ont.	13	72
Teena Kits, Red Deer, Alta.	13	72
Antonia Smeenk, Kalamazoo, Mich. U.S.A.	13	72
Alma Jonker, Brampton, Ont.	12	72
Jeannie Kroes, St. Ann's, Ont.	11	71
Ria Schipper, Port Stanley, Ont.	14	70
Barbara Byma, Port Dover, Ont.	14	70
Linda Schalk, Lethbridge, Alta.	13	70
Jetty Kingma, Stoney Creek, Ont.	11	70
Anke Claus, Terrace, B.C.	11	70
Jopie Span, Kingston, Ont.	14	70
Lena Vander Giessen, Burlington, Ont.	12	68
Jane Reinders, Harriston, Ont.	13	68
Claudia Lodewyk, Red Deer, Alta.	12	68
Florie Roest, Grimsby, Ont.	14	67
Detty Oosterink, Zelhem, Holland	14	66

BOYS

Ary De Moor, Strathroy, Ont.	8	88
Fred Hettinga, Brandon, Man.	9	87
Andy Koopman, Hay, Ont.	8	86
Jake Doornbos, Hastings, Ont.	10	84
Tony VanderKooy, Hamilton, Ont.	12	84
Martin Koning, Hamilton, Ont.	14	80
Jacob Hamstra, Strathroy, Ont.	10	80
Casey VanderBoer, Kitimat, B.C.	9	80
Casey Stroomenbergh, Sarnia, Ont.	11	78
Peter De Vries, Copetown, Ont.	12	78
Eddy Stiksma, Edmonton, Alta.	13	78
Laurence Uyl, Wyoming, Ont.	14	76
Hank De Jonge, Woodstock, Ont.	11	76
Billy Kamink, Consecon, Ont.	10	74
Robert Van Dyk, Hamilton, Ont.	13	74
Hans Schriel, Uxbridge, Ont.	14	73
Erik Gruter, Brandon, Man.	11	72
Martin Contant, Red Deer, Alta.	10	72
John Vording, Beachville, Ont.	13	72
John Van Manen, Rexdale, Ont.	13	72
Jackie Van Gilst, Finch, Ont.	11	70
Gerry Meetsma, Barrhead, Alta.	15	68
Jakob Plantinga, Brandon, Man.	12	68
Ernie Snip, Dunnville, Ont.	12	68
Marten Kampman, Matsqui, B.C.	11	66
Peter Brobbel, St. Thomas, Ont.	12	66
John VanderKooy, Kettleby, Ont.	11	66
Peter Ronda, Fort William, Ont.	13	66
Bert Kamphuis, Lacombe, Alta.	14	66
Rien Westendorp, Georgetown, Ont.	12	66
Harry Veldstra, Fonthill, Ont.	13	66
Jim Mozes, Newmarket, Ont.	11	66
John Van Egdom, Smithers, B.C.	12	66

OUR NEW CONTEST

At the bottom of this page you'll find our Fall Contest. It has to do with holidays and special days in the year. You all know about the real holidays like Christmas and Thanksgiving Day, but there are also other special days, such as Valentine Day and Halowe'en. In the pictures below you see emblems or scenes that remind you of these holidays and special days. And you are asked to write the name of each day on the dotted line under the picture that belongs to that day. It really is not very difficult this time. You may choose the names from the list below, which at the same time helps you with the right spelling.

Now we want to tell you something about these holidays and special days. First in the year is the New Year's Day, of course, which is always celebrated on January 1st. The next official holiday is Good Friday, which is the Friday before Easter. Then we think of the crucifixion of the Lord Jesus.

The first day of July is Dominion Day, on which we commemorate the Confederation of Canada as a nation. Then, on the first Monday in September we have our national Labour Day and the next national holiday is Christmas.

In between there are many other holidays, which are celebrated in various provinces but not in the whole country. For instance Victoria Day, the birthday of Queen Victoria (May 24) is celebrated on the last Monday before May 25, but not in the province of Quebec. In many cities the first Monday in August is called Civic Holiday and in some provinces and cities December 26th is a holiday called Boxing Day. They say they need a day off to throw out all the boxes of the Christmas presents!

Thanksgiving Day, coming Monday, is celebrated in most of Canada but not officially in New Brunswick, Nova Scotia and Prince Edward Island, according to the Encyclopedia Canadiana, and Remembrance Day, when we remember the soldiers who died in the war, is held in the provinces of British Columbia, Alberta, Saskatchewan, Ontario, Prince Edward Island and Newfoundland.

If you can tell us more about the way in which holidays are celebrated in your town or province, you may write a little story about it, for which we will give you credit in the contest. But don't forget to send in the pictures with the names which you may choose from the following list.

New Year's Day
Good Friday
Easter
Dominion Day
Labour Day
Christmas
Victoria Day
Thanksgiving Day
Remembrance Day
Boxing Day
Civic Holiday
Valentine's Day
Mother's Day
Father's Day
Hallowe'en
St. Patrick's Day
Independence Day U.S.A.

ENTRY FORM FOR THE FALL CONTEST

(Send to: Calvinist-Contact, P.O. Box 312, Stat. B, Hamilton, Ont.)

Name .... Boy ☐

Address .... Girl ☐

.... Age .... yrs.

Grote kerk wordt gerestaureerd

Door centrale ligging en architectonische allure vermag en behoort de Grote of St. Jacobs kerk te 's-Gravenhage een belangrijk aandeel te hebben in de representatie van het Nederlandse geestesleven, van de stedelijke en landelijke historie en ook in de activering en ontplooiïng van het Westers-christelijk cultuurbezit.

Deze kerk zal een ingrijpende verandering ondergaan en zal na restauratie bij uitstek geschikt zijn om een aantal kerkelijke en culturele activiteiten onderdak te verlenen, die in deze stad gelegenheid tot ontplooiïng zoeken. Deze vernieuwing zal de St. Jacobskerk weer maken tot een van de voornaamste Protestantse bedehuizen in Nederland: de kerk, waar nationale gebeurtenissen rondom het vorstenhuis een waardige plaats vinden.

In de jaren sedert het einde van de tweede wereldoorlog heeft het college van kerkvoogden der Hervormde Gemeente getoond een open oog te hebben voor de uit de voortgaande stadsuitbreiding voortvloeiende noodzaak om allereerst nieuwe kerken te bouwen voor de uitgestrekte nieuwe stadswijken, die zich aan de rand van de stad vormden. Sedert 1945 bouwde de Hervormde Gemeente reeds een tiental moderne kerkgebouwen, hetgeen een enorme inspanning vereiste in financieel opzicht.

Maar dit betekent niet, dat er geen aandacht zou bestaan hebben voor het reeds bestaande centrale kerkgebouw.

Belangrijke voorzieningen zullen moeten worden getroffen om het kerkgebouw voor verval te behoeden en dit historische kerkgebouw voor het nageslacht te bewaren als **het middelpunt van de stad Den Haag.**

BELANGRIJKE WIJZIGINGEN

Het inwendige van de Grote Kerk zal door de restauratie zeer belangrijke wijzigingen ondergaan. Het gebruik van de Grote Kerk voor de eredienst was lange tijd slechts beperkt tot het schip der kerk. Na de restauratie zal ook het koor, als liturgisch centrum, weder betrokken worden bij de eredienst. De preekstoel zal worden verplaatst, de zitplaatsen gericht naar het koor, het orgel vernieuwd, de hoofdingang onder de toren in ere hersteld. De fraaie ruimtewerking van de kerk zal daardoor weer geheel tot haar recht komen. Het koor zal bruikbaar worden voor muzikale uitvoeringen als oratoria, passionen en cantaten en voor lekespelen.

Ook de orgelconcerten zullen op hoog muzikaal peil, zoals deze reeds in deze kerk gehouden worden, beter tot hun recht kunnen komen.

INSPIRATIE-CENTRUM

Voor onze tijd is het uitermate belangrijk, wanneer het kerkgebouw, behalve op de genoemde representatieve wijze, ook meer intern als centrum van geestelijk leven gaat functioneren. Wij bedoelen daarmede, dat het vooral ook gedurende de weekdagen dienstbaar gemaakt wordt aan het hoge doel, dat op de tweede assembly van de wereldraad van kerken te Evanston is aangeduid als "the restauration of the wholeness of life" — dat is het weer trachten thuis te brengen van alle levensuitingen op geestelijk, cultureel en maatschappelijk gebied onder de tuchtvolle hoede van het heilig evangelie.

Dit kan worden bevorderd door het systematisch aantrekken van alle hiervoor in aanmerking komende culturele uitingen, waardoor het kerkgebouw symbool kan worden van de kerstening als activiteit. Hierbij zal gestreefd worden naar oecumenische samenwerking. Voorts door het doen houden van culturele voordrachten, onder meer in de bijgebouwen der kerk. En vooral door het organiseren van een inspiratie-centrum voor verschillende soorten van vormingswerk ten dienst van de gehele gemeente.

Men denke hierbij aan:

a. het houden van cursussen en kringen om de bijbel te leren kennen in zijn actuele betekenis voor het dagelijkse leven;

b. het organiseren van beroepsgroepenwerk rondom bijzondere kerkdiensten;

c. de training van volwassenen en jongeren (laity-training), die elders weer leiding kunnen geven;

d. het bewustmaken van de betekenis van het persoonlijk geestelijk leven, de meditatie, het gebed en de huiselijke godsdienstoefening;

e. het aantrekken van ander vormingswerk in christelijke zin.

EVANGELIE-VERKONDIGING

Als centraal en representatief kerkgebouw, dat ingericht zal zijn overeenkomstig de eisen, die daaraan in onze tijd mogen worden gesteld, zal de Grote Kerk allereerst de evangelie-verkondiging moeten dienen.

Dit zal niet alleen geschieden door de gewone kerkdiensten, waarvan er een aantal in het kerkgebouw zullen worden gehouden, maar ook door een aantal buitengewone kerkdiensten van apostolair karakter, die zeer bewust tot dit doel zullen worden belegd.

Onder "apostolair" dient hier allereerst verstaan te worden: een zodanige stijl van liturgie en prediking, dat ook zij, die van het evangelie vervreemd zijn, er iets van de wezenlijke betekenis van het christelijk geloof door kunnen ontdekken.

NATIONALE BETEKENIS

Een andere, zeer wezenlijke functie van de Grote Kerk zal moeten zijn het gebruik ten behoeve van allerlei officiële en semi-officiële samenkomsten, waarin het christelijk leven zich publiekelijk kan vertonen.

Daarbij denken wij met name aan:

1. buitengewone kerkdiensten op hoogtijdagen voor vorstenhuis, land, volk en kerk;

2. het beschikbaar stellen van het kerkgebouw voor:

a. bijzondere ontvangsten van b.v. staatshoofden en vorstelijke personen;

b. congressen van kerkelijke of geestelijke aard;

c. synode-vergaderingen.

KOSTEN

De kosten aan de restauratie verbonden zullen hoog zijn. Gelukkig zal hiervan een groot gedeelte kunnen worden gefinancierd met overheidssubsidies. Er blijft dan echter nog een bedrag over van rond f 600.000,—, waarvoor de middelen nog moeten worden gevonden. Daarvoor wordt een beroep gedaan op ons gehele volk, ook op die Nederlanders, die zich elders bevinden en die een warm hart hebben voor een van de mooiste Protestantse kerken van Nederland. Alleen wanneer dit bedrag bijeenkomt, zal de restauratie geheel ten uitvoer kunnen worden gelegd volgens de plannen en zal dit kerkgebouw als kerkelijk, cultureel en nationaal middelpunt in zijn oude luister kunnen worden hersteld en tevens een nieuwe functie kunnen ontvangen in deze stad.

In de loop van September startte de "Actie Vernieuwing Grote Kerk" te 's-Gravenhage en op allen wordt een beroep gedaan, mede te helpen om de volledige restauratie van de Grote Kerk mogelijk te maken en door eendrachtige offervaardigheid dit prachtige en eerbiedwaardige kerkgebouw, waarvan de historie zo nauw verweven is met die van Vorstenhuis en stad, te herstellen in de oude luister, opdat het in de toekomst op een nieuwe wijze dienstbaar kan worden gemaakt aan vele geestelijke en culturele belangen.

Giften, groot en klein, bestemd voor de Hervormde Gemeente, actie "Vernieuwing Grote Kerk", kunnen gezonden worden aan het Bankierskantoor van Lissa en Kann, Lange Vijverberg 3 te Den Haag, Holland.

(Ingezonden)

Historisch Overzicht

- In het jaar 1276 is door toedoen van **Graaf Floris V** de vóór 1256 gebouwde houten bidkapel tot een zelfstandige parochiekerk van die Haghe verheven.
- De geschiedschrijvers berichten verder, dat ten tijde van het bewind van Albrecht van Beijeren, dus in de laatste helft van de 14e eeuw, de Parochiekerk in die Haghe is gebouwd.
- Van dit kerkgebouw zijn in het bestaande gebouw nog terug te vinden de muren van het dwarsschip met aan de oostzijde de later dichtgemetselde vensters, de kolommen van ledesteen en de fundering van het oorspronkelijke koor, welke nog vrijwel geheel onder de tegenwoordige kolommenrij aanwezig is.
- In de jaren 1420 t/m 1424 is aan de Westzijde in de as van de kerk de zeszijdige toren gebouwd.
- In 1539 werd de kerk door een grote brand zwaar geteisterd. Voor de herbouw werden in de jaren 1547 en 1548 loterijen gehouden.
- De overgang tot de Protestantse eredienst vond plaats in 1574.

BIJZONDERE PLECHTIGHEDEN, IN DE GROTE KERK GEHOUDEN

Talloos zijn de bijzondere plechtigheden geweest, die in de Grote Kerk in de loop der eeuwen hebben plaats gevonden.

Uit de bestaansperiode noemen wij de doop van een dochter van **Graaf Albrecht van Beieren** in 1372 en een buitengewoon glansrijke vergadering van de Ridders van **het Gulden Vlies,** welke, onder leiding van Hertog Philips van Bourgondië, in 1456 in het Koor werd gehouden. De Wapenschilden van deze Ridders bevinden zich nog steeds in deze kerk.

Later zijn er gedoopt de **Stadhouders Willem II, Willem III en Willem V,** de drie kinderen van de laatste en **Koning Willem II.**

Uit de nieuwste geschiedenis kan worden gememoreerd de huwelijksinzegening op 7 Februari 1901 van **H.M. Koningin Wilhelmina en Z.K.H. Prins Hendrik,** die van **H.K.H. Prinses Juliana en Prins Bernhard** op 7 Januari 1937 en de doop van **Prinses Beatrix** op 12 Mei 1938.

De laatste plechtigheid was het concert, aangeboden door het gemeentebestuur aan de **Koning en Koningin van Denemarken** bij hun staatsiebezoek aan ons land op 27 Maart 1954.

Ingezonden:

Ter waarschuwing

Geachte Redactie, **Jarvis, Ont.**

Zou U dit schrijven in ons blad willen opnemen als een waarschuwing? Er zijn namelijk handelsmensen in deze omgeving, die op een zeer geraffineerde manier trachten hun waar aan de man te brengen en verschillende van onze mensen zijn er in gelopen. Op een gewichtige manier komen ze bij de mensen en zeggen, dat hun naam is uitgekozen door hun company, zodat ze goederen ter waarde van duizend dollar gewonnen hebben, b.v. een prachtige electrische naaimachine, stofzuiger, serviezen en pannen, als men drie vragen kan beantwoorden. Die vragen zijn niet moeilijk en dan beginnen ze maar meteen hun waren uit te stallen met de mededeling, dat dit een waarde heeft van zes honderd dollar. De rest zal gezonden worden als men aan een verzoek voldoet, nl. door hen 10 adressen te geven van mensen die gaan trouwen of pas getrouwd zijn, waarvoor men een jaar de tijd heeft.

Allerlei andere beloften komen er aan te pas, maar dan komt de aap uit de mouw, dan moet men een "garantie" geven door $ 299.- te betalen, welke terugbetaald zal worden. Maar het slot van het liedje is, dat men iets koopt dat men niet nodig heeft en het is met die $ 299.— royaal betaald.

Mijn dank voor plaatsing,

J. K.

RECEPT VOOR BLINKENDE KACHELS:

U kunt zelf Uw 'stove cleaner' maken die veel beter en veel goedkoper is dan wat U kunt kopen. Het verwijdert zwart, hard korstig vet en brandplekken als bij toverslag.

U doet het zo: Los 2 tablespoons (heaping) Gillett's Lye op in ½ cup koud water in een glazen jampot. Roer in een ander schaaltje 1 afgestreken tablespoon bloem in ½ cup koud water. Voeg dit langzaam onder aanhoudend roeren toe aan de Lye oplossing.

Smeer dit op de kachel (niet op verf of aluminium) en laat het een uur of twee zitten. Was het dan grondig af met water.

Dozijnen van tijd en geld besparende tips verkrijgbaar in een GRATIS boekje van 60 pagina's. Schrijf aan: Standard Brands Ltd., 550 Sherbrooke W., Montreal.

(Adv.)

BOEK NU VOOR EEN GOEDE HUT!

Speciale St. Nicolaas Afvaart

van de RIJNDAM. Vertrek Montreal op 19 NOVEMBER.

Speciale Kerstafvaart

van de STATENDAM. Vertrek New York 9 DECEMBER.

Voor inlichtingen en reservering bezoek, schrijf of telefoneer

LUCAS & KING LTD., TRAVEL SERVICE

Vertegenwoordiger

Jan Faber

Bijkantoor in Simpsons-Sears, The Centre, Hamilton, Ont.
Postadres: 79 King St. W., Hamilton, Ont.
Telefoon Hamilton LI 9-2475
Toronto EM 4-5747,
of bel JAN FABER 's avonds thuis in Burlington op NE 4-2806.

THE MERCANTILE BANK OF CANADA

Geaffilieerd met de Nationale Handelsbank N.V. Amsterdam

Voor al Uw bankzaken

Maak gebruik van de diensten van The Mercantile Bank of Canada

Spaar- en Girorekeningen
Safe-Loketten
Travellers cheques en Money Orders
Documentaire Accreditieven
Vreemde Valuta's
Overmaken van gelden van en naar Nederland.

Op ieder kantoor is Nederlands sprekend personeel

THE MERCANTILE BANK OF CANADA

Montreal, Que.	Toronto, Ont.	Vancouver, B.C.
495 Victoria Square,	210 Bay Street,	540 Burrard Street
Tel. UN 1-5573	Tel. EM 2-2551	Tel. TA-8411

Gebruik dezelfde tandpasta als Uw familie in Holland. Gebruik de beste Hollandse tandpasta.

IVOROL

Imp. Van's Importing Ltd., P.O. Box 826, Hamilton, Ont. NE 4-8614

Het adres voor al Uw BOEKEN, BIJBELS, STUDIEMATERIAAL, LEESBOEKEN (romans, jeugd- en kinderboeken) — (Engels - Hollands). Voor het GEZIN, KERK en LEESBIBLIOTHEEK, maar vooral ook onze

YOUNG PEOPLE SOCIETIES, MANNEN- EN VROUWENVERENIGINGEN

Speelman's Bookhouse

7 Lippincott St. E., WESTON (Ont.), CH 1-0407

Ook Drukwerk en Stencilwerk

Kerknieuws

CHR. REF. CHURCH

Beroepen te Chatham, Ont., G. Gritter te Grand Rapids, U.S.A.;

te Dresden, Ont., Cand. J. Joosse, stated supply aldaar.

Beroepen te Burdett, Alta., H. C. Van Wyk te Luverne, Minn.

Bedankt voor Estelline, S.D., U.S.A., H. Vander Klay te Owen Sound, Ont.

ST. THOMAS, Ont. — Op Dinsdag 21 September werd Rev. L. W. Van Dellen van Racine, Wisc. bevestigd als predikant van de Chr. Ref. Church alhier. De gemeente was ruim een jaar vacant.

Dr. R. J. Danhof van Grand Rapids (Stated Clerk van de Chr. Ref. Church) hield een predikatie over Handel. 1 : 33: "Wij zijn nu allen aanwezig voor het aangezicht Gods om te horen al wat U door de Here opgedragen is".

Het bevestigingsformulier werd gelezen door Rev. G. Bouma, van London, Ont., consulent der gemeente alhier. Hij sprak tevens de gemeente toe, hetgeen ook gedaan werd door Rev. I. Van Dellen, een oom van de nieuw-bevestigde predikant, die wees op het woord van Johannes de Doper: "Hij moet wassen en ik minder worden". Tot slot sprak Rev. J. Koopmans van Aylmer namens de classis.

JUBILEUM

CLINTON, Ont. — De Vrouwen- en de Mannenvereniging van de Chr. Reformed Church alhier vierden hun 10-jarig bestaan in een feestelijke vergadering onder leiding van Mr. Bruinsma. Verschillende leden van de verenigingen namen deel aan het feestprogramma, waarin studie en bezinning werd afgewisseld met lofgezang en vrolijkheid. Mr. H. Amsinga hield een inleiding over het gereformeerd kerkelijk leven buiten Nederland. Mr. B. Bijlsma hield een vrolijke voordracht die zeer in de smaak viel evenals het historisch overzicht van de geschiedenis van de Vrouwenvereniging door Mrs. Bruinsma, dat op rijm was opgesteld. Als oud-lid en mede-oprichter sprak Mr. Exel uit Brussels. Voordrachten werden verder gedaan door Mrs. C. Kuipers en Mrs. Jongejan las voor: "Wat is des Christens Vaderland?"

Het werd zeer betreurd, dat Rev. en Mrs. Hoytema wegens andere werkzaamheden niet aanwezig konden zijn. Het slotwoord werd gesproken door Rev. L. Slofstra.

ALL ONTARIO DEACONS' CONFERENCE

The All Ontario Deacons' Conference will be held on October 15, 1960 in the Mount Hamilton Christian Reformed Church, Upper Wellington St., Hamilton,

A former announcement in this column could have caused misunderstanding concerning the date, since as deadline for the registration forms was given October 31 instead of September 30. Be sure, that the date of this Conference is **October 15.**

INAUGURAL SERMON REV. J. W. VAN WEELDEN

Sunday evening Rev. J. W. van Weelden delivered his inaugural sermon in the First Christian Reformed Church of Red Deer, after having been installed in the morning service by Rev. H. Bajema from Lacombe. The new pastor preached the Gospel from Matthew 4:17, where the apostle writes that from that time Jesus began to preach, saying: "Repent for the Kingdom of heaven is at hand."

Rev. Van Weelden explained that he on the analogy of Jesus and in obedience to the Gospel has to preach that the Kingdom of heaven is at hand and that for this reason we have to repent. He also pointed out that his ecclesiastical work in Red Deer will be decided by this truth.

After the sermon Rev. G. Nonnekes from Edmonton bid the new pastor a hearty welcome on behalf of the Classis Alberta North. Rev. Binnema spoke on behalf of the Christian Reformed Church of Rocky Mountain House and Mr. H. J. Tenhove, Mr. P. Prins, and Mr. L. J. Braaksma respectively on behalf of the Christian Reformed Church of Lacombe, the Bethel Church of Lacombe and the congregation of Red Deer.

Rev. Van Weelden came from Sioux City, Iowa (U.S.A.).

FREE CHRISTIAN REFORMED CHURCH

Bevestiging en intrede Ds. J. Overduin te Aldergrove, B.C.

De gemeente Aldergrove der Free Christian Reformed Church, een kleine gemeente van 18 gezinnen in B.C., kreeg in Maart 1960 de blijde tijding van Ds. J. Overduin te St. Thomas, Ont. dat hij het beroep op hem uitgebracht mocht aannemen.

De gemeente had het voorrecht sinds 1957 over een eigen kerkgebouw met daarbij behorende grond te beschikken. Naast het kergebouw werd nu een pastorie gebouwd. Veel werk, zoals het storten van het basement en schilderwerk, werd door leden der gemeente gratis gedaan.

Op 12 September werd Ds. Overduin door Ds. W. Heerma, Chr. Geref. predikant uit Veenendaal, Holland, die tijdelijk de gemeenten Red Deer en Edmonton in Alberta diende, bevestigd met de woorden uit Joh. 15 : 5: "Zonder mij kunt gij niets doen".

De volgende avond bediende Ds. Overduin voor de eerste maal het Woord in de gemeente. Zijn tekstwoorden waren uit 1 Cor. 1 : 23 en 24: "Doch wij prediken Christus den gekruisigde, de Joden wel een ergernis en de Grieken een dwaasheid: maar hun die geroepen zijn, beiden Joden en Grieken prediken wij Christus de kracht Gods en de wijsheid Gods".

Na de predikatie werd Ds. Overduin, namens de Kerkeraad door de Praeses br. A. Alderliesten toegesproken. Ds. Heerma bracht de groeten en felicitaties over van de gemeenten Red Deer en Edmonton, Alberta.

Van de uitgenodigde kerken voerde Ds. Boekhoven het woord namens de Bethel Reformed Church te Abbotsford, B.C. en Ds. Hoogland sprak namens de Chr. Ref. Church te Langley, B.C. De kerkeraad der Netherlands Reformed Congregation, Chilliwack, B.C. vaardigde twee van haar ouderlingen af. Haar predikant (welke gemeenten in de U.S.A. diende) had een brief gezonden, waarin hij zich tot de Kerkeraad en gemeente richtte en dit schrijven werd door Ds. Overduin voorgelezen.

Vrijdagavond 16 September 1960 kwamen de gemeenteleden bijeen voor een begroetingsavond, waar nader kennis werd gemaakt met de predikant, mevrouw en kinderen.

ATTENTIE DAMES

SOUTH WEST DISTRICT TOOGDAG

Onze toogdag zal D.V. gehouden worden op 13 Oct. a.s. in de St. Thomas Chr. Ref. Church. Aanvang 's middags 2 uur, Eastern Standard Time. Rev. G. Bouma van London, Ont. zal spreken over "Een stil en gerust leven" In de avondvergadering, die om 6.30 u. begint hoopt Rev. J. Koopmans van Aylmer, Ont. te spreken over "You and Your Family." Komt allen!

(Nagekomen.)

Op 8 October hopen onze ouders

TEUNIS DE VRIES

en

MARGARETHA M. NOUWENS

hun 25-jarig huwelijk te herdenken.

Dat de Heere ze nog vele jaren voor elkaar en voor ons mag sparen is de wens van hun dankbare kinderen.

Andrew.
Gerad (Nederland).
Herbert.
Walter.
Jane.
Arty.

Orillia, Ont.

Met een paar dagen

IN HOLLAND

s.s. RIJNDAM, vertrek 22 Maart 1961 van New York; aankomst Zaterdag voor Pasen in Rotterdam; terug per s.s. Rijndam naar **Montreal**, vertrek van Rotterdam 26 April, 23 Mei (Dinsdag na Pinksteren) of 17 Juni, 1961.

Voor de goedkope winterretours, van $ 352.80

BOEK NU bij

KOOPS TRAVEL SERVICE

HET GROOTSTE NEDERLANDSE REISBUREAU IN CANADA

Shopping Centre, Postbox 176, Burlington, Ont.

Kantoor Donderdag- en Vrijdagavond open tot 9 uur en Zaterdag tot 6 uur. Tel. NElson 4-1813, alle werkdagen van 8.30 uur tot 9.— uur n.m. — Voor Toronto en omgeving WAlnut 2-6413, alle werkdagen van 8.30 tot 9.00 uur n.m.

Voor Spoedgevallen
na 's avonds 9 uur en op Zondag Burlington, NElson 4-8464.

FOR HOUSES,
Investment Properties,
Building Lots and Farms
in or near
TORONTO
see or write
HARRY SNOOK
with
Harvey Keith, Realtor
181 Eglinton Ave. East
HU 7-3333 or HI 7-1417

VERZEKER MET VERTROUWEN
BIJ
Wm. Vanoosten Insurance Agency
levens - studie- pensioen - mortgage verzekeringen
brand - auto - wettelijke aansprakelijkheid - enz.
dokters- en operatiekosten verzekeringen
inkomen in geval van ziekte of ongeval

14 Heather Ave. GL 1-7023
LONDEN, ONT.

Heerlijk...

... is de geur die opstijgt uit 't LIGA pannetje! Of Baby een smaak heeft? En òf!

LIGA

Krachtige Kost voor het Kind!

LIGA! Let op de èchte!

Gaat U verhuizen?
dan naar:
VAN'S MOVING & CARTAGE
(eigenaar J. Vander Wal)
Speciaal ingericht voor het vervoer van Emigratiekisten. Verder: Van Stake, Dump en Platformtrucks. 1562 Muir Rd., PORT CREDIT, Ont. Tel.: Office RO 2-7445, Residence CR 8-3253

BOERDERIJEN TE KOOP

ALBERT GALE AGENCIES LTD.
REALTORS

(B 49) 110 acres met beste gebouwen. 45 Stuks vee en nieuwe machinerieën, o.a. Harvester, tractor enz. Prijs $ 30,000, $ 9000 down.

(B 154) 150 acres. Huis met 3 slaapkamers. Grote stal, voorzien van electr. en water. Plaats voor 70 stuks vee. Prijs $ 10,000.—, $ 3000.— down.

(A 1050) 33 acres tuingrond met groot huis, goed voor twee fam. Badkamer, heet en koud water. Dicht bij stad. Prijs $ 10,000.—, $ 2500.— down.

De Verkoper

A. Couperus

King Street, Prescott, Ont.
Phone Office WA 5-3984
's Avonds WA 5-3191

NIEUWE VERLAAGDE TARIEVEN DEZELFDE UITNEMENDE BEDIENING

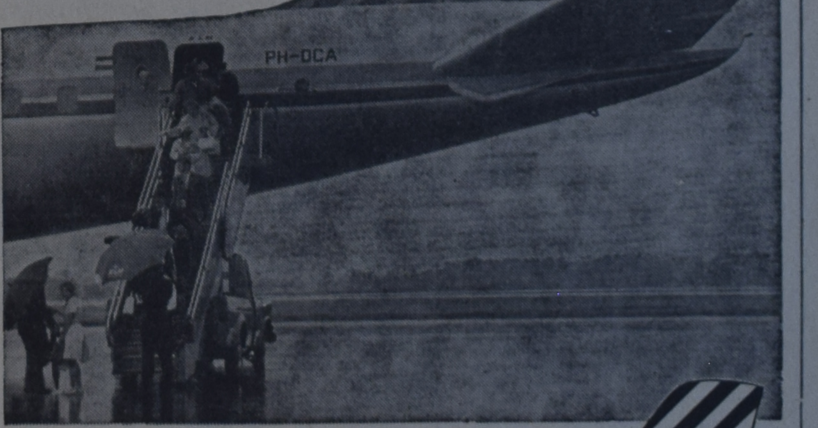

AANKONDIGING VAN K.L.M.'s NIEUWE 17-DAAGSE TOER TARIEVEN... LAGER DAN OOIT OP DE ATLANTISCHE ROUTE

Denk U eens in! Door gebruik te maken van de nieuwe 17-daagse retourprijs van de KLM kunt U $ 128.— besparen op een retourvlucht naar Europa in de Economy Class! Deze aantrekkelijke nieuwe tarieven, die geldig zijn van 1 Oct. 1960 tot 31 Maart 1961 geven recht op dezelfde onovertroffen service .... dezelfde stipte, persoonlijke bediening en attentie die U in de lucht of op de grond geniet wanneer U reist per KLM. Bovendien hebt U het voordeel van de grootste prijsverlaging die ooit gegeven is op de Atlantische route! Dit is de kans waar U op gewacht hebt. Maak nu een plan voor een reis naar Europa.

Bezoekt Uw reisbureau of bel de KLM. — Kantoren in 12 belangrijke Canadese steden.

THE WORLD OVER KLM ROYAL DUTCH AIRLINES

VOORBEELD: Een 17-daags retour per Jet van Montreal naar Parijs touristenklasse, SLECHTS $ 368.69. U BESPAART $ 128.20 EN HEBT RECHT OP GRATIS DOORVERBINDING NAAR AMSTERDAM, BRUSSEL EN LONDEN.

Het adres voor Gramofoon platen

ORGELMUZIEK, GEWIJDE MUZIEK, KERSTPLATEN,
KLASSIEKE MUZIEK, POPULAIRE MUZIEK
C.I.D. en Philips platen

(OOK VOOR WEDERVERKOPERS)

33 toeren - 10" $ 4.45
45 „ - 7" $ 2.25

SPEELMAN'S BOOKHOUSE

7 LIPPINCOTT ST. EAST WESTON (ONT.)
CH 1-0407

CLASSIFIED ADS

ARE EASY AND NOT EXPENSIVE

Pay your advertisement when you send it in. See our standard-rates below:

Birth-announcements	$ 2.50
Engagement-announcements	$ 2.50
Marriage and anniversaries	$ 3.50
Notifications of death	$ 3.50

"For Sale" and "Want" advertisements up to 40 words $ 2.00. Every word more 5¢. For "letters under number" $ 0.50 extra.

Send your payment together with your ad to:

Calvinist-Contact
Box 312, Station B,
Hamilton, Ont.

Door Gods goedheid werden wij verblijd met de geboorte van een zoon

JOHN THEODORE

Mr. and Mrs. K. Mulder.

Brampton, Ont., R.R. # 4.
25 September 1960.

With great joy and sincere gratitude to the Lord we announce the birth of our son

RICHARD ERIC

Drayton, Ont., September 14, 1960.

Mr. & Mrs. Wm. Van Wieren.
Grace Anne & Wilma Joan.

DUTCH CANADIAN BAKE SHOP

450 Grand Ave. E.
CHATHAM, ONT.
Phone ELgin 2-0314

zoekt
Wederverkopers

voor hun heerlijke Pensées, N.G. Deventerkoek en alle andere soorten koekjes en stukwerk.
Schrijf of phone ons voor verdere inlichtingen.

---

80 Acre Dairy Farm

2½ mijl van Wellandport kerk en school aan highway 57. Goed 9-kamer huis, barn, machineschuur, varkenshok. 16 Melkkoeien, 13 stuks jongvee, tractor, ploeg, enz. enz. Hooi en graan. Vraagprijs $ 26,000; vraagt $ 10,000 down.

JACK BYLSMA
REAL ESTATE
1607 King St. E., Hamilton, Ont.
LI 9-3894

P.S. We hebben meer farms met melk contract.

In Zijn ondoorgrondelijke wijsheid heeft de Heere plotseling tot Zich genomen onze lieve man en vader

LUKAS KAMPS,

in de leeftijd van 50 jaar.

Dat hij een plaats heeft ontvangen in een der vele woningen welke Christus voor hem heeft bereid is ons tot rijke troost.

R.R. # 4, Woodstock, Ont.
September 28, 1960.

F. Kamps—Mertens.
William.
Diane.
Ann.
Gerald.

De begrafenis heeft plaats gehad op Zaterdag 1 October 1960 op de "Hillview" begraafplaats te Woodstock, Ont.

FARMS FOR SALE
in the Collingwood, Ont. area

90 miles north-west of Toronto. Prices: $ 5.000 to $ 20.000. General farming, dairy, beef, fruit, cash-cropping. Excellent opportunities.
Write to Mr. W. G. Groot, Clerk, The Collingwood Christian Reformed Church, 199 Hunrontario St., Collingwood, Ont. Phone 1481 R.
Church Services 10 A.M. and 2.30 P.M.

ER IS LICHT

voor U, die lijdt aan slep. ziekten en bij dokters geen baat hebt gevonden. Wij hielpen duizenden patiënten van hun lijden af. Waarom mijdt U de ons in de natuur geschonken giftvrije geneeskruiden? Reeds 35 jaren de frappantste resultaten. Slikt U liever giftige dingen, welke U meer kwaad dan goed doen?

Voor Canada uitsluitend volle kuren (9 mnd.) à $ 15.00 bij vooruitbetaling.

Meldt Uw ziekte en klachten aan

Kruidenhuis "FLORA"
Westersingel 40, Groningen, Ned.

Te koop: Postorderbedrijf van

HOLLANDSE GRAMOFOONPLATEN

Wholesale & retail. Uitstekend geschikt voor persoon met handelsgeest die dit voorlopig als sparetime job wil beginnen. Voorraad is momenteel laag, zodat voor overname weinig kapitaal nodig is. Archief met enkele duizenden adressen over geheel Canada en de U.S.A. is beschikbaar. Voor inlichtingen schrijf onder no. 1318, % Calvinist-Contact, P.O. Box 312, Stat. B, Hamilton, Ont.

Never a dull moment in Ma's House ! !

Voor gezelligheid en goede service, tijdelijk of permanent, write or phone:

MA SCHUURMAN

32 Glenlake Ave., Toronto 9, Ontario. RO 2-7846.

PRODUCT OF HOLLAND
FLAG BRAND

Hollandse Haring

Volop verkrijgbaar, die echte

HOLLANDSE ZURE HARING & ROLMOPS

ingelegd in Holland in glazen potten.

Onovertroffen in kwaliteit

VRAAGT UW LEVERANCIER

IMPORTED BIJ

Top's Importing, Grimsby, Ont.

Sole Agent for the Maritimes:
Mr. J. Drost, R.R. 3, Keswick, New Brunswick.

E. M. Jaarsma
KOLEN HAARDEN

Na de zon de fijnste warmtebron

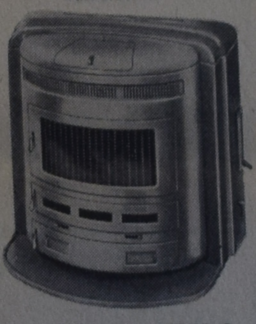

L. KOUWEN
258 WEIR ST. N.
Hamilton, Ont.
Na 5 uur Tel. LI 9-5715

GELEGENHEIDSAANBIEDING

Te koop aangeboden, in welvarende plaats in Z.W. Ont., een zaak in geïmporteerde Hollandse artikelen welke een rijk bestaan oplevert. De prijs is $ 4000, voor overname van inboedel en gereedschappen, inventaris tegen inkoopprijs. Voor verdere inlichtingen schrijf of telefoneer naar

Jan Bosveld
REAL ESTATE BROKER
53 Victoria Ave., Chatham
Ph. EL. 2-9056.

Burlington Book & Bible House

Any book in print may be ordered through us — Write for illustrated Catalog — Visit our modern store.

2445 Glenwood School Drive
BURLINGTON, ONT. NE 7-2151

JOHN SAKES
Uw Hollandse Kapper
231 No. 8 Highway
(tussen Gray en Green Road)
Stoney Creek

Selected Christian Books

for Libraries, Sunday Schools, and Christian homes.
(English and Dutch.)
Send for catalogue or visit our showroom.

CHR. BOOK AND MAGAZINE CENTRE
Anton Lammers
36 Longwood Rd N., Hamilton, Ont.
Phone: JAckson 2-1234

Willowdale $ 2500 down, 6 kamer huis, extra washroom, broadloom, ingebouwde garage.

East End $ 2000 down, 7 kamers, 2 keukens, 2 badkamers, 5½% N.H.A. hypotheek.

Weston $ 2000 down, 6 kamers, garage, excellent district.

Burnhamthorpe Rd. $ 2000 down, 6 kamers, 2 car-garage, doe een bod!

Vraagt vrijblijvend en gratis advies van

GERRIT BROOS
Vertegenwoordiger voor Harvey Keith Realtor
181 Eglinton Ave. East, Toronto
Tel. Zaak HU 7-3333
Huis BA 5-5139

Gaat U naar Holland?

Voor al Uw reizen per BOOT of per VLIEGTUIG,
vraag vrijblijvend advies aan:

C. STEENHOF
43 Crane Ave., Weston, Toronto 15,
TELEFOON CH 1-0811

Dit is DE tijd om een farm te kopen, het hooi en graan is binnen.

En.... U hebt een ruime keuze

bij K. KRAAY,
Realtor te St. Catharines

65 Acres dairyfarm, prima huis en barn, goed vee en machinerieën, aan hoofd-verkeersweg. Melkcontract. Prijs $ 28.000. Down $ 8.000.

80 acres lege farm, prima land, goed huis, barn en andere bijgebouwen. Prijs $ 14.900, laag downpayment.

80 acres farm, prachtig huis, grote barn, garage en bijgebouwen, gelegen aan 2 hoofd-verkeerswegen, dicht bij de stad. Prijs $ 23.000. Gevraagd downpayment $ 3500.

80 acres farm, eerste klas land aan een rivier, prima vee en veel goede machines, buitengewoon goede barn, veel hooi en graan. Prijs $ 24.000. Downpayment $ 6.500.

100 acres dairyfarm. Groot melkcontract, bulkcooler, goed ruim huis, barn en nieuw melkhuis, alle machines, grote voorraad hooi, stro en granen. Melkcheque over $ 700 per maand. Prijs slechts $ 34.000, gevraagd downpayment $ 10.000. Gemakkelijke afbetalingsvoorwaarden.

130 acres farm, with all pure-bred cattle, prachtig huis, grote goede barn, full line of machinery, melkcontract met een der beste dairies. MELK-CHEQUE OVER $ 1000 PER MAAND. Prijs $ 55.000. Gevraagd downpayment $ 14.000. Balance aan 1 hypotheek à 6%, met terugbetalingen van slechts $ 275 per maand.

Deze, en verschillende andere grote Dairy-farms van 150 tot 400 acres, mooie fruitfarms en kippenbedrijven hebben wij ter verkoop in handen.

Ook helpen wij U bij het financieren van een gedeelte van Uw downpayment, tegen normaal 6% rente.

Indien U over aankoop van een farm denkt, bericht ons dit even en wij zijn bereid U alle gewenste inlichtingen te verstrekken.

K. KRAAY, REALTOR
15 KING STREET, ST. CATHARINES.
Tel. MU 5-4245. Huis telephoon WE 4-1813.

Established for OSHAWA and vicinity

Lambert Huizingh

ACCREDITED PUBLIC ACCOUNTANT AND AUDITOR
Commissioner for taking Affidavits
51 KING STREET EAST
OSHAWA, ONT.
Telephones: RAndolph 8-4741
Residence: Aurora, Ont. PArkview 7-9797

Chr. Scheurkalenders

$ 1.25 franco per post. Bestel tijdig. Zie advertentie in het vorig nummer.

CHR. BOOK AND MAGAZINE CENTRE
Anton Lammers
36 Longwood Rd. N., of:
P.O. Box 501, Hamilton, Ont.

---

125 Acre DAIRY FARM

i. de omgeving van Waterdown. Zavelgrond, 29 stuks Holstein vee, waarvan 21 melkkoeien, alle machinerie en de oogst inbegrepen in de prijs. Melkcheque ongeveer $ 700.— per maand. Schuur is 45 x 80 voet, twee silos en een best 10-kamer huis. Vraagprijs $ 43.000 met ongeveer $ 12.000 down.

Voor deze farm en voor anderen, contact

BILL VAN ENGEN
JACK KWEKKEBOOM REALTOR
LI 9-4603 of FU 3-7392
2113 King St. East, Hamilton, Ont.

Attentie!! Attentie!!

THE DUTCH (LINCOLN AND WELLAND) CREDIT UNION LTD.

presenteert U
de primeur voor St. Catharines en omgeving, n.l. een Nederlandse lach- en speelfilm (in kleuren)

"FANFARE"

DATUM: ZATERDAG 22 OCTOBER 1960.
PLAATS: THE ST. CATHARINES COLLEGIATE AUDITORIUM, ST. CATHARINE STREET.

Tijd: Aanvang 7.45. Zaal open 7.30.

Toegangsprijs: Volwassenen 50 ct., 12—16 jaar 25 ct. Onder 12 jaar vrij onder geleide. Kaarten verkrijgbaar aan de zaal. Voorverkoop: Van's Furniture and Appliances, St. Paul Street West, St. Catharines; John's Modern Shoe Repair, 171 Welland Ave., St. Catharines; S. Wijtink's Bakery, 71 King Street E., Beamsville; Mr. D. Plantinga, 882 Portage Rd. N., Niagara Falls, Ont.; At the Office, 4 Bonavem Drive, St. Catharines.

Zegt het voort!! Zegt het voort!!